ESTABLISHED 1872, NO. 19143 THE SHUN PAO SHANGHAI, SATURDAY JUNE 19, 1926.

申報

中華民國十五年
西曆一千九百二十六年
六月十九號 星期六
舊曆丙寅年五月初十日
外埠四張半 本埠另加增刊二張半
今天本報售大洋三分
第一萬九千一百四十三號

本館開設上海漢口路二十四號自同治十一年創始即西曆一千八百七十二年

中華郵政特准掛號立券按照總包特別優待寄送之報紙

本館電話 ▲營業部(廣告及發行)中央九五號 (主任室)中七零零一 ▲庶務處 中一五二七 ▲編輯部 中四六一二 ▲總主筆室 中一五七六 ▲總理室 中一五七六

本館定報價目 中國境內每月洋一元一角 三個月洋三元二角 六個月洋六元三角 全年洋十二元 日本朝鮮同 (新疆蒙古每月洋二元二角五分) 歐美各國每月洋二元七角 三個月洋八元一角 六個月洋十六元二角 全年洋三十二元四角 郵費先惠郵票不收

本報廣告刊例 特等 頭等 二等長行 二等短行 三等短行 登於新聞欄內每行廿七字 五行起碼每日每行四角半 登於封面及時評前以二行起碼每日每行一元 登於後幅每行九角以三行起碼每日 登於要地位以六十字起碼每日 碼於過六十字以十五字遞加每字自由選擇 以二百字起碼或照常識十字起碼每日 字一分二三 登於普通地位每日每字一分(限登營業廣告)

用照相銅版惠登本報者鑒

惟應請注意者。所用之版。須由本館代製。庶幾本館得以照片之濃淡而定製版之深淺及網線之稀密。然後印刷適當。而所製之版方可清晰而滿意。想惠登諸君所樂聞也。謹此佈聞。即希公鑒。

銅版登報。向須四五塊。因限於「手工紙版」。而銅版須直接付印。故不得不爾也。本館爲惠登諸君節省經濟起見。購備特種機器。而採用「機製紙版」。所有應用銅版。並不直接付印。但用之以爲模型。及鉛版鑄成。銅版即不復需用。此經本館試驗過時。而認爲確能令人滿意者。是以今後用照相銅版登報者。**祇需一塊**。且間接付印。銅版雖經用過。而平正完好。仍可作爲他用。

申報館廣告部謹啟

朱錫泉啟事

鄙人辱蒙上海新新書局股份有限公司各股東推舉爲該局總理惟鄙人以新華書局事務紛繁精神疲勞不克兼顧業向新新書局股東會辭謝當蒙各股東允准另選新新書局營業計劃貨物往來銀錢進出概與鄙人及新華書局完全無涉特此聲明 TA2931

趙玄壇之黑老虎下降大世界

幸早賜覽 不另取資

五洲大藥房 夏季大廉價

四馬路總店 鐵大橋分店

夏歷五月初十日起至三十止 三星期

五百元酬勞

今日會審公堂審結住居海勒路承興里三七七號樓上前樓之郁亞四假冒施德之神功濟衆水定監禁三個月之罪矣但尚有多組不肖之徒未破獲爲此出五百元之賞格事後不宣布報信之人姓名(一)如有人知某處某人有假冒施德之神功濟衆水者到大西路九號報告待人破獲官廳審結之後准領此欵(二)如後有人見某處某印刷店印一施德之仿單及某處某等人與上列同施德之神功濟衆水定...[illegible] 大西路九號本廠施德之謹啟

老九霞銀樓通告

謹啟者本樓因端節辭退工友二人此係同業向來逢節歷有進出詎知全體工友受店外之人主動要求復職本樓係省繳起見未能如願至舊歷初六日晨體罷工當由經協理再三勸告至三日之久效力毫無至初九全全體工友自願出店聲言脫離本樓無法可施所有各主顧定貨一項惟有從緩應付一俟內部安洽自當從速赶做惟所 驗原是幸 廿A9103

滋味最鮮的大陸老牌油燜筍 徵求廣告啟事

本廠火車老牌油燜杜園鮮竹筍發行以來久膾人口良以原料道地製法精妙裝璜美麗對於衛生上非常考究力求清潔故其滋味鮮美爽脆絕倫罐中容量又格外加重與其他之油燜筍非可同日語也每年所製風行中外惟因求過於供往往不待新貨上市早已銷售一空本屆新貨已出但恐市上雜牌眾多且有以陳貨相混者本廠爲顧全聲譽並欲在油燜筍中特樹一幟俾購者易於識別不致悞購雜牌或陳貨用特徵求顯明而容易辨別之廣告敢請海內思想家指示南針以作準繩略備薄酬計頭獎五名各贈本牌油燜筍一打二獎十名各贈半打三獎二十名各贈三聽以三星期爲限惠稿請直寄本總發行所擇期披露不合恕不還稿作覆特此聲明

總發行所上海五馬路棋盤街大陸藥房啟 A內1552

上海中法大藥房發行

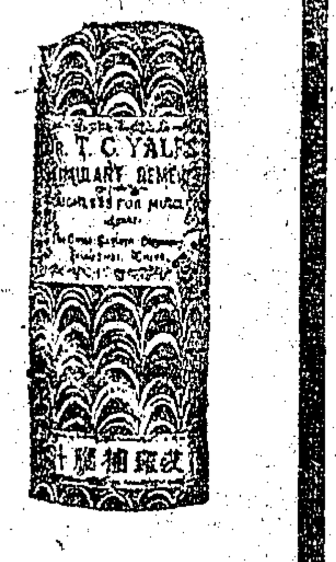

常人服之·強健腦筋·增加體力·

凡患頭痛·腦脹·頭暈·神經衰弱·記憶不清·思想遲慢·腰痛·背痛·膀酸膝軟·四肢無力等症·服艾羅補腦汁一瓶·即見功效·

大瓶二元小瓶一元二角半 各埠各大藥房均有出售

三角牌 註冊商標

美術毛巾大廉價 展期只有今天了

機會難逢 幸勿錯過

九十六特號每打 原價二元二角 特價二元

九十三大號每打 原價一元七角八分 特價一元六角

上海電話中央六〇二〇 南京路石路西

三友實業社門市部啟 定印行號字句 免加印工 乙A3080

東華大戲院 屋頂花園部今晚開幕

本院屋頂露天電影露天舞場以及室內大餐間等擇于今晚開幕選有福克斯公司愛情名片「牛郎織女」佐以美國著名力比氏之音樂戲後有舞舞時有樂冷飲大餐隨喚即至海上露天影戲舞場當推巨擘設備器俱之華美富麗猶其餘事各界士女務祈屆時早臨爲荷特此露佈諸希 公鑒時刻價目詳載後幅劇目(風雨無阻)2112

大中華百合影片公司爲兒孫福劇招請兒童演員

本公司現攝倫理劇「兒孫福」·需男女孩十數人爲演員·(資格)相貌端整性情頑皮而受教育者·(年齡)七歲至十一歲·(薪金)每日計自一元至四元·(報名)陽歷六月二十一日下午一時至四時·(地址)麥根路四十七號大中華百合影片公司 戊A2476

中央大戲院

今天日夜開映 破天荒國產滑稽片 (大中華百合影片公司第一次出品) 小說家朱瘦菊導演

呆中福

呆中福爲著名崑曲由朱瘦菊先生改編電影滑稽突梯逸趣橫生妙在情節貫串一氣呵成非若其他之徒以胡鬧取長者比而演員之認真穿插之入妙猶其餘事諸君觀此劇而不大開笑口者吾未之信也昨日(十八號)起日夜在六馬路中央大戲院開映五天愛觀諸君早臨爲幸

時間 日戲三點鐘起 夜戲七點鐘 九點半起

價目 日戲五角 六角 八角 夜戲六角 八角 一元

中央大戲院

陽曆六月廿三日即陰曆五月十四日起連映五天

神州影片公司最近偉大出品

丁子明女士 主演

萬籟天先生編劇 李萍倩先生導演

難爲了妹妹

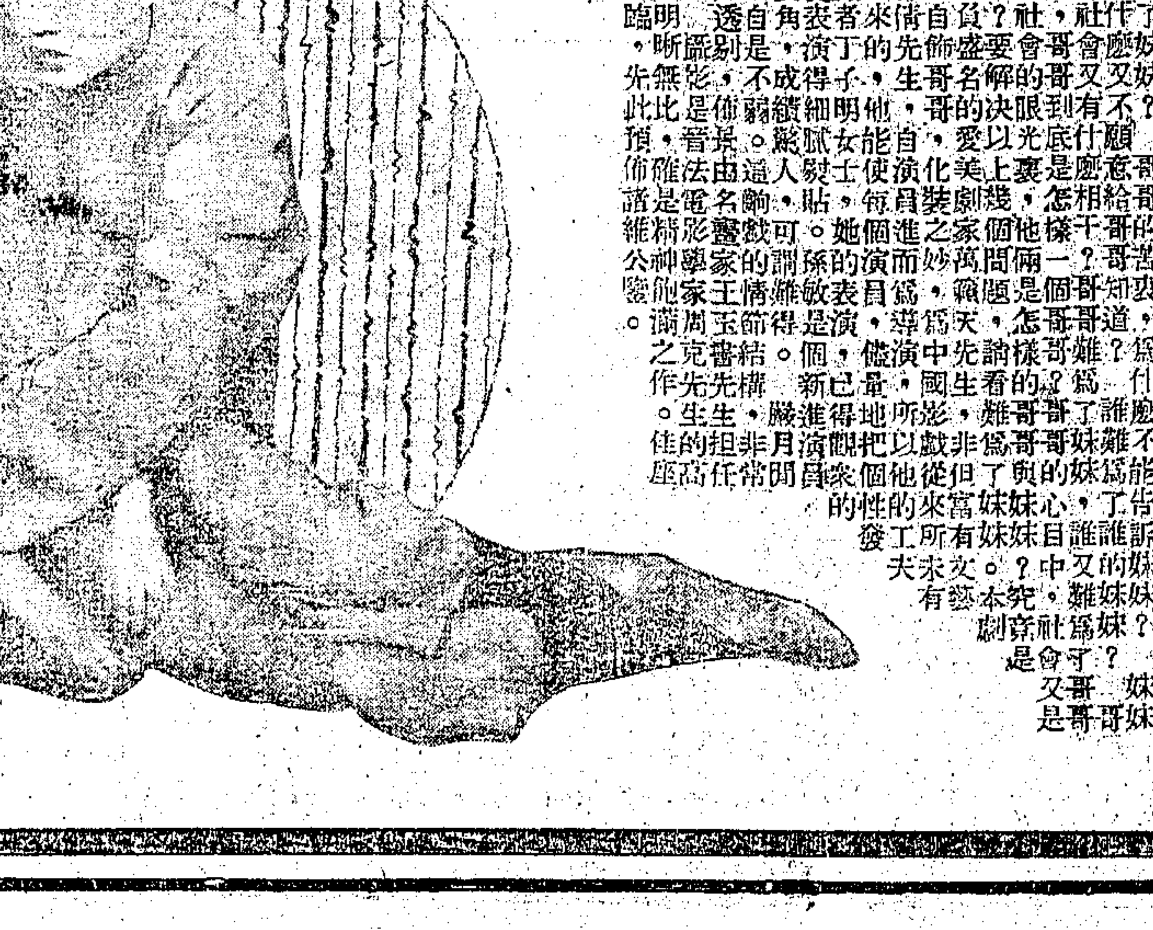

爲什麼原因,難爲了妹妹? 爲了哥哥,妹妹爲什麼又不願意給哥哥知道? 哥哥的苦衷,爲什麼不能告訴妹妹? [illegible] ……幸各界早臨

請坐水上汽車

端陽已過炎威將臨本公司特備新式汽船十餘艘專爲遊行浦江之用裝置精新駛行穩快沿浦風景幽雅江上空氣清新正消暑之妙品也今從六月一號起減價三月每船可坐二十餘客每小時祗收洋三元接洽處三馬路十號售票處新關碼頭電話一三九四五號黃浦輪渡局啟 ZA0003

上海南市商科中學五周紀念游藝大會通告

敬請本埠各界……（時間）本日下午一時起至五時半止晚六時半起至十二時止（地點）假座陸家浜中華職業學校職工教育館 戊A2478

上海南市中學（原名南市商科中學）招考新生

本校將原有上海南市商科中學擴充除商科外增設文科師範科政法科四種定於陽歷七月八號（陰歷五月念九日）考試 郵電海關科四……號（陰歷六月……）程附郵六分即寄代辦報名處本埠西門路東華書局民國公學 校址上海老西門大吉路口 本校招生委員會啓 A2480

長沙雅禮大學校 湘雅醫學專門學校 招生

（一）雅禮大學文理科（二）醫預科（即雅禮高中三年級及大學一二年級）（三）湘雅醫學本科除中學外男女兼收定於六月三十日及七月一日在上海博物院路二十號青年協會舉行考試投考者須繳相片一張報名費一元（取否不退）並須填投考願書於六月二十日以前逕寄本校或於六月二十九日上午九至十一時逕交上海青年協會本校招考處均可校章及投考願書向青年協會徐健人君索閱可也此佈 湘雅醫學校長顏福慶 雅禮大學校長胡美 同啓 戊A2339

務本專校暑期補習暨秋季招男女生（國文 英文 音樂）

補習國英日法俄文音樂數理化等科 ○投考大學或高初中者宜乘機補習 ○函索簡章附郵一分詳章四分 ○校址上海北四川路大德里對面 董事林振彬 鄺富灼 江亢虎 校長林鴻斌 仝啓 戊A2339

○○○江蘇公立商業專門學校（舊名江蘇省立第一商業學校）招生

七月四日招考專門部各科中學部一二年級新生 函索簡章須附郵票四分○校址上海小南門外 乙A2469

中法國立工業專門學校附屬中學招生

性質 本中學係高級中學性質修業期限四年畢業後升入專門學校 年級及程度 本中學招一年級新生須在十五歲左右者均得應考 考期 …… 待遇 中學畢業後升入專門家境清寒者得免繳學費專校畢業後擇尤遴往外國深造 考試科目 國文算術歷史地理 注意一 本校設立附屬中學原爲造就專門人才之預備凡立志不定或中學畢業後不能繼續求學者幸勿來校

報名手續 考期定陽曆七月五日在本校舉行自即日起可向上海辣斐德路一一九五號本校學監處報名詳章亦可向該處索取 報名時須繳報名費二元又保證金五元此項保證金錄取後可抵作學費不取者發還 法國留學或由中國政府分派法文各路及其他相當機關服務 插班生 其有已習法文者得應試插入相當班次肄業

中法國立工業專門學校訪求教授

本校擬於暑假後聘請土木科教授一位 鐵路工程 橋樑 中國鐵路運輸專門 鐵路任職者 在法國大學畢業……務……

華東體育專門學校招生

（辦學目標）本校學科術科同等注重理論實習概以應用爲標準故支配功課力求實際不尚虛名對於運動評判及指導方法均講授實驗之俾學者畢業後服務社會得有所建樹本校本此目標向前奮進凡不以求實學爲目的者勿來（學額）一年級五十名二年級二十名（考期）陽曆七月十日（報名）即日起八日止（校址）上海法租界貝勒路底天祥里（詳章）附郵一分函索即寄 校長張鍾藩 主任 仝啓 戊A2129

教育部立案 上海美術專門學校第八屆暑期學校招生

本校現招西洋畫系國畫系音樂系工藝系旅行寫生系各科五十名 日起報名七月十九日開課 簡章附郵票四分至上海法租界斜橋西首菜市路本校暑期學校索取 校長劉海粟 戊A2438

文生氏高等英文專門學校第四十三屆招生

（級別）預第四班（即初讀班）次可插（入學手續）詳「入學須知」函索附郵一分（詳章）附郵六分（注意）本校各級課程又經提高下學期起照新章施行（校址）「本科」爲鎮路「預科」老垃圾橋北堍東首愼餘南里招生辦事處設在預科校舍 校長潘志驤白 文法文學修詞學英報繙譯作文算術代數幾何三角（用中英本皆可）等對數學施…… 戊A2427

（附暑期學校招生）南京美術專門招暑期學校免費生

本校第念二屆暑校仍循向例於陰歷六月初一日開學專授各個教授函索章程附郵一分

上海四川路青年會暑期日校招生

本校此屆除各科現正招考新生及插班生外復特設暑期學校（報名）自即日起至七月十二號止男女皆得入學不須試驗（開學期）七月十二號函索本屆各科招考詳章須郵四分函索暑期學校簡章須郵二分

宗旨（一）使學子所缺之功課補足（二）下學期可插相當班次（三）預習任何學科俾將來入校常列前茅 科目 國文英文數學代數幾何三角簿記化學日文進出口…… 學費 自四元至八元膳宿另加 開學 七月十號 報名 即日起納費二元在學費內扣除 校長朱樹翹啓 戊A2463

惠靈學校 大學 英專 中學部 夏季學期 招生

本校爲補助連年戰事影響不克到校各生於此極短期間使新舊各生學業起見特於本年增設夏季學期上午七時至十時下午三時至六時爲上課時間 本部即日起招考 考試 英專預科及插班 期限 六月念一號開學九月念一號散學 成績者亦可免考 校址 上海新閘龍華 報名 章程 即函索 繳費 西路至江工商銀行 甲A2902

上海南光高級暑期學校招男女生

本校由南光高級商校暨博士碩學士多人分任教職學額數理法文日社會學等計有中學全體中西教職員所組織補習者無論何種程度皆可隨意插入相當之學程三十餘種學分一科目以上百五十名班所習學分認爲有效定陽曆七月十五日開學報名額滿截止詳章函索即寄（校址）第一院法租界呂班路口洋房 校長張四維 教務長馬崇淦 戊A2155

宏才大學暑期班招男女生

本校爲輔助學生升學及擇業之準備特設暑期班（期限）七月一號起九月五號止（課程）國文英文日文數學代數幾何物理化學簿記經濟銀行商學小說作法戲劇作法日語翻譯批改國文國語等二十餘種任意選讀（資格）無論男女不限年齡均可入學按程度插班無入學試驗（報名）即日起函索章程附郵一分（校址）上海閘北寶山路底橫浜路中 乙A3014

遠東大學招男女生

本校現招大學文法商本科◎英文商業國學專修科◎中學各班◎章程附郵十分即寄◎考期陽曆六月二十七日◎免試 如有轉學證書經審查合格者准予免試插班◎校址 法租界盧家灣黑橋◎附告 本校辦理五載於茲管理趨嚴格其欲組織者請學生會田徑來學 戊A2467

上海法政大學招生 本校新校舍

本校自經教育部批准設立已在法租界金神父路自行建築校舍定於陽曆六月八號遷入部各科一班專門部法律科一班預科二班又招大學部法律政治經濟各科插班生每班十名預科十名定於陽曆六月二十七號（即陰曆五月十八日）午前九時在本校舉行入學試驗有志入學者自即日起至六月二十五號止可到本校報名函索簡章須附郵票二分詳章一角 校長徐謙 金神父路河濱 A戊2426

中華法政大學招男女生

本大學現招大學部法律系政治系經濟系商業系本科及預科另設專門部法律系政治系三二年級轉學生 報名及考試 手續章程詳載在招考簡章函索即寄 校址 上海英租界西摩路一三二號 通訊 本大學招生委員會 報名 自即日起 考期 陽歷七月一二兩日 校長鄒魯啓

中州大學招生

本年招大學本科國文哲學史學英文化學數理學生物學地質學各系一年級新生百名二年級以上插班生不限名額預科百二十名高中六十名第一次報名期六月二十日起試驗期七月一日起第二次報名期八月一日起試驗期八月二十日起詳章函索附郵票二分即寄報名投考處開封貢院街本校 戊A2075

上海藝術大學招考男女生

本屆招考（大學部）西洋畫系音樂系圖畫手工系一年級新生二三年級插班生（高師部）圖畫音樂系一年級新生二三年級插班生 報名 期 自即日起至九月五日止 考試期 第一次陽歷七月十日至十二日第二次陽歷八月十日至十二日上午隨到隨考 章程 函索須附郵票四分 校址 上海江灣路 校長吳稚暉啓 2244戊A

持志大學暨高中招男女生

（大學部文科）國學系英文系一二年級（法政科）政治系一二三年級（商科）一年級（中學部）高級中學一二三年級初級中學一二年級（考期）第一次陽曆六月二十八日第二次七月三十日第三次九月六日（報名）即日起每日上午八至十二時下午一至四時隨帶畢業或修業證書及最近四寸半身照片二張報名費二元（校址）上海江灣體育會西路（章程）函索附郵票四分 校長何世楨

全國水利局 河海工科大學招生

本校定於七月十八日起在濟南京杭州南京等五處招考預科一年級新生本科一年級生至多十名凡自即日起至七月二十四日至各處本校報名投考手續及簡章可向南京三元巷本校教務處函索 校長 主任

▲南方大學附中招考

本校本學期特推廣學額招考中文科商科暨初中各級新生 考期 三日至四日 轉學 如有相當轉學證書或成績得免考轉入相當年級 報名 即日起隨繳四寸半身照片一張報名費二元外埠附郵四分函索即寄 章程 通訊 上海南市 無軌電車及十六路三路電車均可直達 同啓 戊A2472

中華藝術大學招男女生

本校現設 繪畫科（西洋畫系 中國畫系）藝術教育科（圖畫音樂系 圖畫手工系）文學科（中國文學系）工藝科（裝飾圖案系 圖案系）音樂科（西洋音樂系）各級均有餘額 ▲附設暑期學校（函索詳章附郵票四分） 報名 自即日起至九月五日止 考期 第一次八月 第二次九月十六 地點 上海閘北青雲路西首 乙A2480

光華大學暨附屬中學招生

本校於本年暑假招考文理商工四科一年級學生各四十名大學預科二三年級學生八十名附屬高中三年級以下各級共五十名考期定於七月五六兩日報名截止期六月三十日詳細招生章程業已印就投考大學者請向上海霞飛路光華大學註冊處函索附郵票四分即寄 考中學者請向本校函索 戊A2378

上海聖約翰大學暨附屬高中招生

（一）預科一年級（二）插班生 考期 七月 報名日期 考試地點 本校 吳淞 章程函索 乙A2891

國立政治大學招考男女生

南洋醫科大學招收男女生

（學額）一年級一百五十名（資格）舊制中學畢業或新制高中二年級修了（報名日期）第一期六月十六日起三十日止第二期八月一日起九月一日止報名時隨繳報名費兩元（無論錄取與否概不發還）四寸半身照片三張及呈驗畢業證書（考期）第一期七月一日起五日止第二期九月二日起六日止（試驗科目）國文英文或德文數學理化（地址）上海法租界薩坡賽路本校或英租界麥根路新橋南堍南大病院函索章程附郵 （附註）（一）本校以發揚學業爲宗旨欲專事外務自審宗旨不合者請勿投考（二）本校經教授會議決自本學期起三四年級插班生絕對不收如來函詢問恕不答覆 戊A2414

大夏大學暨高師附中招生

類別（一）大學文教商各科一年級（二）預科第一二三四各年級（三）高等師範第一年級（四）中學第一二三年級（五）中學女子部第一年級 男女兼收 報名日期 陽曆七月五日 試驗日期 陽曆七月九號十號兩日 報名及試驗地點 上海膠州路本校 章程 招生簡章函索附郵票二分即寄 戊A3732

廈門大學招生廣告

本大學設文理教商工醫法七科現擬招收各本科之預科第一年級生共三百名男女兼收（一）受試資格（甲）本科 須具有本大學預科畢業程度（如各大學預科畢業生）或高級中學肄業一年以上者（乙）預科 須具有中等學校畢業或高級中學修業證書（二）試驗科目（甲）本科（一）國文（二）英文（三）數學（四）史地或科學（擬入甲部者或中外近世史及世界地理入乙部或丙部者選一科）（乙）預科（一）國文（二）英文（三）數學（四）物理化學生物（三科須選一）（三）報名手續 畢業證書（大學預科畢業生或專門學校畢業生須繳畢業證書高級中學修業一年或一年以上之學生應繳修業證明）（四）報名時應繳左列各件（一）履歷書（二）畢業或修業證書（三）最近四寸半身相片（四）試驗費二元（錄取與否概不退還）（五）試驗日期 廈門上海 七月十五十六十七三日（六）報名試驗地點（一）廈門本校（二）上海寰球中國學生會 投考簡章函索即寄 廈門大學校長林文慶啓 2083A戊

國立暨南學校 東南大學分設上海商科大學 合辦商科暑期學校招生

期間 七月十一日至八月廿四日止 資格 大學生中學畢業生或具有相當程度者 地址 上海霞飛路商科大學 詳章函索即寄 2270

國立東南大學分設上海商科大學附屬高級中學招男女生

入學資格 初中畢業生舊制中學肄業或具有相當程度者 名額 高一二三級每級三十人 報名日期 七月六七八九兩日每日上午十時至下午二時 考期 七月十一二日（簡章）函索須附郵票一分 校址 法租界霞飛路三一八號商科大學 9142戊A

國立暨南學校 高初中 商科大學 女子部 招生

（學額）商科大學預科五十名本科一年級各二十名大學本科若干名二年級以上插班生若干名初中一年級華僑學生五十名女子部高初一各四十名初三以下插班生十名（以外洋者爲限）但高一四十名內設師範生十名以僑生六名國內生四名分配（報名日期）報名自登報之日起至七月七日止（考試日期）七月八日（地點）男子部上海眞茹女子部南京薛家巷招生簡章函索即寄詳章附郵二十分

國立武昌商科大學招收男女新生廣告

（學額）預科百名本科若干名（報名地點）武昌三道街本校上海大同大學（報名日期）武昌六月二十五至七月五日上海六月二十五日至七月五日（試驗日期）武昌七月十二至十四上海七月八日至九日（入學須知）向本校代辦處索取函索附郵票四分 校長郭泰祺 教務長周佛海 事務長陳仲

國立北洋大學校招生 簡章函索即寄

地址 本科在天津本校一處預科在天津本校及北京大學第三院兩處 日期 天津七月一日二日三日報名五日六日考試 北京七月八日九日十日報名十二日十三日考試 A2176

國立北京大學招生廣告

本校今年招考預科一年級生及本科各系（東方文學系及俄文學系除外）一年級生只在北京招考一次自七月九日起至七月十六日止報名自七月十四日起至七月十七日止檢查體格考試自七月二十二日起分別舉行入學考試規則經於六月五日起登載本報後幅教育新聞欄下願投考者望即查閱或向本校註冊部函詢可也 戊A2290

上海民立中學校招考新生

本校定於陽曆七月十一日即陰曆六月初二日上午九時招考初中一二年級生下午一時招考預科 志來學者須先報名隨繳四寸半身最近軟照片一張並付報名費洋一元（錄取與否概不給還投考預科者免繳報名費）報名以陽曆七月十日截止投考時須隨帶筆墨函索章程附郵五分空函不覆 校長蘇穎傑白 戊A2273

浦東中學招生

學額 舊制中學第一級新生及各級插班生 初高中第一年級新生及各級特別生 考期 第一次陽曆七月四日第二次陽曆八月二十九日 考所（上海）南市三泰碼頭內馬家廠本校或馬家廠附屬小學（南京）東南大學附屬中學 報名（上海）南市本校或馬家廠附屬小學（南京）東南大學附屬中學張貢粟君均於考期前一日截止報名時隨繳考費一元四寸照片一張及投考須知函索即寄如欲本校章程須附郵票十分

東吳第二中學校招生

本校定於陽曆七月一日第一次招考秋季學期各級新生除高中第三年級外其餘高初中各年級均可投考有報名及投考須知函索即寄欲索詳章須附郵票五分 上海崑山路十一號本校啓 戊A2112

澄衷學校添辦高中招考新生

試期 初高級中學七月四日上午八時起初高級小學七月四日下午一時起◎報名 七月二日截止中學高小隨繳四寸半身軟照片一張報名費免繳◎專修科 投考初高級中學不及格者得插入國英算專修科◎詳章 函索附郵票四分 戊A2367

愛國女學本校分校招生

本校文科體育科初中科小學科及分校小學科各招新生插班生報名即日起報名費兩元章程函索即寄○本校校址上海海甯路天保里○分校校址華德路斯文里 校長季通 戊A2463

江蘇省立第二師範學校中學部招收高中初中男女生

（學額）高中文科一年級四十人初中一年級兩班各四十人初中二年級三年級均有餘額各級男女兼收（考期）陽曆七月十日即陰曆六月初一日上午九時起（報名）上海尚文路（校址）（詳章）附郵一分函索即寄 戊A2468

南洋高級商業學校招考

高級商科一二三年級 初級英文專修科三班 銀行專修科一班（一年畢業） 男女生

本校開辦多年在英美法荷南洋各埠及日本等處均組有華僑經濟校董會本屆加刷新添備華僑學生宿舍及女生宿舍並擴充各級學額今定於陽曆七月三號上午在本校舉行入學試驗詳章函索即寄 校址上海英租界卡德路山海關路口 校長鄺富灼 吳醒濂 乙A3040

徐滙公學招生

（程度）高小畢業或有初中程度者（年齡）自十二歲至十五歲（考期）七月三四五日（科目）以國文算學爲主國文至少能作二三百字（班次）本校中學各科有數教授爲新生設有補習法文班（章程）函索附郵一分（注意）一凡投考學生家屬不在上海者須覓住居上海之保人同來 甲A2987

上海錢江公學暑期學校招生

本公學利用暑假餘閒增設暑期學校招收小學一年至六年升入初中一年或二年生有志者即來報名隨帶費一元章程及預備取錄函索亦寄 校址北福建路新唐家弄元亨里 乙A3951

中國公學大學部中學部招生

本校設現商科銀行會計學系及法科政治經濟學系以造就公私經濟人才爲宗旨招生辦法如下（學額）預科二年級三十名本科一年級六十名男女兼收（考期）陽曆七月初六初七初八遠地學生可通函報名（校址）吳淞砲台灣（章程）函索招生簡則郵票二分詳章十分 又本校高中部二年兩級各招新生六十名男女兼收考期及報名辦法與大學部同 校長王敬芳啓 戊A

立達學園 文藝院 中學部 招男女生

（級別）初中一年級高中一年級文藝院西洋畫系圖案畫系中國文學系一年級新生二三年級高中文理科二年級文藝院西洋畫系圖案畫系二年級各招插班生（日期）第一次七月十一十二兩日第二次八月二十八九兩日（報名手續）即日起向本學園報名填寫本人最近四寸半身相片（投考資格）初中新生須有新舊制小學畢業或相當程度高中新生須初中畢業或舊制中學畢業或相當程度各級插班生須有適合各該級程度學則及招生簡章函索須附郵票四分 校址上海江灣

入和產科學院添招第十三屆新生

（入學資格）初中畢業或同等程度（報名）即日起隨帶四寸照片及報名費二元（開學）陽歷九月一日（附設看護班添招新生）一四名考期同上（詳章）附郵票八分即寄（院址）上海英租界卡德路六號（報名分處）霞飛路一六九號北四川路海甯路口B念五號 院長張湘紋啓 戊A2461

上海華洋德律風公司新訂收費辦法通告

本公司收取電話租費等向係派人按月收取 自本年七月起 各費特此通告 向江西路四號本公司辦事處照章繳納 一九二六年五月卅一號 上海華洋德律風公司總經理兼總工程師柯爾謹啟 乙A1250

德商海龍洋行遷移通告

本行營業擴張原有房屋不敷應用已於今日遷入廣東路五號照常辦公備列各貨價格克己如蒙賜顧無任歡迎 行主哈倫特夫謹啓 乙A3075 乙A

婦女雜誌 第十二卷第五號出版

▲每册二角 郵費二分 ▲全年連郵費二元四角 ▲半年連郵費一元二角

徵文當選：創立新家庭的預備……七則　怎能安慰親心……六則　舉行不符的結果……三則

為姊妹們進一忠告……韋鐵以　近世愛之變遷史……東生女士　密爾基的女偉人……部晉　一九二五年女子於政治上的進程……少英　青年男女間的友誼……少英　民歌中的婦女問題……徐寶山　野蠻時代的裝飾及其流傳……項蒞人　體力與體態……王桂馨

西洋造園法……鄒盛文　光怪陸離的婦女時裝……狄桄　誤會(獨幕劇)……李勁人　海底下的磨子……顧均正　逆子(獨幕劇)……龍堂　鄉訊……宋泳濱　他們的吵嘴……任夢霞　攝影術顧問　醫事衛生顧問

商務印書館

四部叢刊單行本 續出左列十種

四部叢刊單行本已出二百餘種各書所據版本均為宋元明清之精槧舊鈔坊間極不易得本館用照相影印不失原書精神售價亦甚低廉

徐孝穆集 明屠隆刊本 二册 一元六角
庾子山集 明屠隆刊本 三册
張說之文集 明嘉靖刊本 四册 一元四角
陸宣公翰苑集 不頁堂刊本 四册 一元四角
呂和叔文集 述古堂精抄本 二册 五角
元氏長慶集 明嘉靖刊本 四册 一元五角
甫里先生文集 黃蕘圃校本 五册 一元五角
小畜集 附外集 經鉏堂鈔本 七册 二元二角
東維子文集 鳴野山房鈔本 六册 二元六角
鐵崖先生古樂府 明成化刊本 二册

最近重版四種
孝經(三版) 一册二角
蔡中郎文集(三版) 二册七角
箋註陶淵明集(二版) 二册四元
孟東野詩集(二版) 二册六角

商務印書館

文明書局出版新書 大字標點

七俠五義全傳 精裝一册定價二元 平裝八册一元六角
小五義傳 精裝一册定價一元二角 平裝三册八角
續小五義傳 精裝一册定價一元四角 平裝三册一元
封神傳 精裝一册定價二元四角 平裝十册二元
鏡花緣 精裝一册定價一元五角 平裝六册一元二角
說唐全傳 精裝一册定價一元五角 平裝六册一元二角
說岳全傳 精裝一册定價一元五角 平裝四册一元二角

實售照碼六折

筆記小說廿種特價
共四集 每集定價中紙五元九角 洋紙三元九角 特價中紙三元 洋紙二元 全購中紙十一元八角 洋紙七元八角

留芳記 天笑生著 已出二集 每集五角
黑奴籲天錄 林琴南譯 二册 九角
戰血餘腥記 林琴南譯 二册 每册八角
續海上繁華夢 漱石著 初集二册 二集二册 三集二册 一元六角 一元七角 一元
海上十姊妹 漱石著 六册 一元五角
繪圖愚遊滬趣史 四册 一元二角
古今說海 十二册 二元

總發行所上海南京路中市 各省中華書局經售 (寅39)

政治雜誌 興奮劑 創刊號

南洋風景(插圖) 中國政治之過去現在及未來(蔣乙銘) 日美戰爭假想論(王毅天) 駁法統論(楊克勝) 華僑之南洋(陸章甫) 章太炎之迷妄(駿人) 中國政府與列國承認(毅天) 婚姻與戀愛(E.G.) 對於婦女的新思想(胡樂世) 大中華學生國(逸民) 處女真淫鑑別術(K.B.) 人滿上帝耶穌基督迷信辨(毅天) 時評。詩話。小說及其他洋洋數十萬言(定價每册二角全年十二册二元)各書局均售 上海四川路九十六號興奮劑雜誌社啟 乙A3079

上海三馬路望平街東 千頃堂書局 舉行夏季大廉價

夏曆五月初十起 五月三十止

書籍 新舊木版石印各種書籍一律廉價出售另備書目函索即寄
陳列 除原有各貨廉價外特另設廉價部於發行所自銅元一枚起至數十元不等
價格 一照原定價目折扣自一折至六五折不等

乙A4083

上海打狗橋 天泰成夏布莊 大廉價一月

初十日起 電話中央七六五四

茂豐洋行 五月初九日起 開始營業

鐘表部 修理部 眼鏡部

本行自運各國名廠出品最優等鐘表各種新式白金鑽石法瑯金銀鏤綳等無美不備花色新異定價克己並可保用保修所有售出鐘表均經本行修理德國技師克蘭博士驗定決無走時不準之弊諸君惠臨參觀方知言之不謬也 鐘表部

本行修理部由德國著名技師克蘭博士專任修理各種鐘表如已經他家修理而未能滿意者可携至本行一試凡經本行修理之後可保證走時準確出立借用保單明內如再有不準不行等情儘可携向修理不再取費以昭信實 修理部

本行自製科學保光鏡片各式金銀鏡架特備最新式完美之驗光室以最新發明科學儀器由著名光學專家驗目配光瑤鏡無訛凡向本行定購眼鏡並可依照面部尺寸依樣配就決無舛目歷鼻之弊愛護目光者尚祈注意為幸 眼鏡部

地址江西路三十二號電話中五〇〇六號 乙A3071

長興煤鑛有限公司通告

啟者敝公司自甲子年秋受戰事損失數逾五百八十餘萬上年春二月呈請中央賠償蒙撥借有利國庫券一百萬元鹽餘撥保復蒙孫聯帥及浙省軍民兩長維持以兩浙鹽稅重加擔保本息信用自宏此項庫券抵欵專供恢復鑛場工程之需不得挪作他用並由孫聯帥派員監督財政用途甲子年銀團借銀一百七十萬兩於本年六月一日聯席會議商請綏期更以此項庫券向前銀團商求抵押現欵尅日開工惟全鑛停頓至今損失日甚一日非特股東血本無着即銀團各莊號各洋行債務亦同歸烏有目前蒙中央暨浙省政府加意維持惟求早日興工領借之庫券抵欵既限專用于鑛場工程所有敝公司甲子秋後丙寅六月以前各債務出有票據不得不請通融辦理茲經董事會議決先舉清查一俟工程原狀恢復後再與債權人共商歸還本利辦法除分函陳明外特此通告諸希亮鑒 乙A3100

德成機器絲光漂染廠廣告

本廠定購德國最新式機器製造各色絲光紗線並製造絲光線秘條以機器漂染各種品物特聘染科專家改良工業迎合商情挽利權同興國貨諸君惠顧無任歡迎廠址在滬北屆家橋新市路門牌七號電話江灣十三號事務所在江西路五福里門牌一百零一號電話中央七千六百八十號 乙A3076

杭州西湖新新旅館優待夏季避暑旅客廣告

杭州西湖山水秀美氣候宜人而休養避暑尤為適宜本館為優待旅客起見每至夏季減收房金以表歡迎今年仍循舊例自夏曆五月初十日起至七月三十日止房金一律七折至房間寬敞飲食清潔洗浴便適照呼週到早經惠顧諸君所稱許茲不復贅為杭州西湖新新旅館主人謹啟 戊A4231

萬賚洋行緊要啓事

敝行在徐固碭宿四處採辦鮮蛋向由葉復稔君經理茲因葉君所辦鮮蛋短少磅量浮開價目不得已電囑來申當面責問該經理自知錯悞專函認罪並將經手賬目結算清楚所有葉復稔君在徐固碭宿四處所出滙票均由葉君自行料理兌付與敝行一概無涉深恐外間不明眞相對於敝行信用有所誤會特將該經理來函刊登報端尚祈鑒察為荷 萬賚洋行謹啓 A2470

浙江債券事務局宣布 乙券前三大獎得獎人姓名地址(第十七期)

本期乙券額設四萬號每號以五條發行係丙寅年四月二十一日在杭州第一舞臺當衆開籤計開第一等獎第七千一百六十四號由杭州全元證券號經募展轉批與清和坊大利元證券號售出 杭州西荐橋路十三號陳裕隆銅作●陳麟臯得二條 杭州羊市街臨安縣院●戳爾祀得三條 第二等獎第四萬一千九百四十四號由寧波兆康升記錢莊經募轉批與寧波民和儲局售出 寧波江東賀衛橋●施姓獨得五條 第三等獎第二萬五千七百二十六號由紹興全號鼎棧經募轉批與紹興馬鞍鎮楊公和號售出 紹興尖灶村●趙志祥獨得五條 以上各得獎人姓名地址除印發傳單通告外合再刊登各著名新聞紙宣布週知以昭大信此佈 乙A308[illegible]

湖北萬字貧民工廠債券五大獎電報

一等獎第三二一九六號 杭州兆元長
二等獎第三四三一九號 甬江億中
三等獎第一四一〇五號 紹興大利元
四等獎第〇六一七四號 紹興大利元
五等獎第二八九二三號 杭州元興隆

電碼恐有錯對號單為準 漢口總局謹啟

江南第九期乙券五大獎捷報

一等獎三萬三千九百二十一號 紹興全號經售
二等獎二萬零三百九十七號 紹興元利經售
三等獎三萬一千八百九十號 本埠廣源祥經售
四等獎九千零念三號 本埠大利元經售
五等獎三萬九千六百八十五號 杭州元興隆經售

乙A3091

浙江游民工廠基金債券 乙種(第十八期)券

一等獎 二萬元

二等二獎均有末一字相同之獎金

准定明天開籤

老湖北賑災七種債券 新章

第七十二期 一等獎 壹萬元

一等獎有末一字
二等獎有末二字
三等獎有末一字
四等獎有末二字
五等獎有末一字

全張二元 分條二角

准於後天開籤

利濟第卅四期甲券

一等獎 四萬元

一等至三等均有末一字獎
一等至六等均有末二字獎
一等至三等均有末三字獎
一等至八等均有前四字獎
一等至十等均有上下附獎

准於下午二時在上海開籤 風雨不更

附告 卅八期乙券五月念二日開籤

江南第八期甲券 五月十四開籤

一等獎 五萬元

東方墾植銀公司第十二次正券 第一標 四萬元

給獎特優 得標最易

一標末一字
二標末一字
三標末一字
一二三四五標末二字
又均有前四字

全張五元 分條五角

准於五月十五日在上海開標

附告 第十五次分券准五月念六日開標 全張十頁募銀三元 定明日發行 速備支票請來券 勿遲 敝公司出售為荷

慈善救濟會 籌募游民工廠乙種債券

四萬全張 每張十條 每張三元 每條三角

一等獎足十三萬元

一等有末一字末二字獎
二等有末一字末二字獎
三等有末一字末二字獎
四等有末二字獎
五等有末二字獎

五月十七日開籤

湖北萬字貧民工廠債券

第二十八期乙種券 五月十九日開籤

漢口總局謹啟

利濟公司通告

第卅五期甲券 准於五月初八日發行 六月初二日開籤 乙A3021

上海元元號又中中南頭獎誌喜

陽曆六月十七日開獎第八期中南乙券頭獎第五千八百十八號由本號門市分條售出得主台衙容收齊紅票再行布告本號大獎常臨雖得主之洪福足見財出旺地近來各券按日均有開獎諸君欲奪頭標請共速駕臨外埠函購當天回件批發格外克己此佈 舞台南民國路中元元號啟 乙A3042

青島夏季大香檳票

不日舉賽 請速選購

啟者青島萬國體育會夏季賽馬所出香檳大票歷由敝行總經理發售上年各埠所獲大獎均屬敝行售出信用久著近因舉賽在即票存無多諸君欲購從速請勿失此機會並派代售處數處以便各界就近照購外埠函購原班回件恐未週知特再登報佈告 本埠陽曆七月二十日截止 四川路九十六號滋美洋行謹啟 分售處 福煦路中國賽馬會 四川路悅康錢莊 新北門口發大利 鄭家木橋廣惠源 有利源 滙利源票號 乙A3017

今日江灣賽馬

陽歷六月十九號即陰歷五月初十日下午一點四十五分起賽是日各車直達會場概不查照場內備有西菜茶點特此佈告 萬國體育會啟 乙A9003

引翔鄉賽馬

陽曆六月二十日即陰歷五月十一日星期日本會在引翔鄉遠東賽馬場舉行賽馬下午二時十五分起賽共賽九次會員搖彩套頭票自第一號至三百號可向本會事務所預定本屆馬書由南京路別發洋行代售場內備有西餐茶點特此公告 上海中國賽馬會謹啓 乙A4302

誌謝 永保水火保險公司 郵件保險賠欵信實

啟者敝號(鏞昌)於正月十五日向永保公司投保由上海郵局寄交四川重慶及時公司收時表郵包九件計元五千兩詎至四月初一日接到上海郵務管理局報告內稱由漢口管理局轉寄上項郵包計有八件因(其永輪船)途中失事完全燬沒郵局不能負責等情敝號即行會同保險經手人畢福星君持函報告該公司幫總理夏鐵英君轉咨洋總理當蒙照數均擬完全賠償計元四千四百十六兩零五分 該款已於五月初二日如數收到又敝號(恒豐泰)去臘由四川綏定寄交松江及丹陽本號收白木耳郵包十五件計元三千兩後接綏定郵局報告在五里橋被匪搶劫完全損失敝號即會同經手人李晴帆君持函報告該公司總理蒙調查屬實當賠償計元二千六百四十六兩 該款早已於正月二十五日如數收到足見該公司信實昭著敝號等領欵之餘特登報端以作投保大宗郵件險之南針耳此誌

上海雲南路會樂里恆豐泰申莊 九畝地鏞昌鐘表號 同啓 乙A2954

請飲 正廣和各種上等荷蘭水

TRADE MARK

乙A9108

滬商協會緊急啟事

本會原定本月二十日開成立大會茲因籌備手續尚未完備當由籌備委員會決議展期特此通告 乙A3097

米孫氏（子全）懷德駁復繩武啟事

頃閱報載米繩武啟事一則不勝詫異查先祖父登魁公元配金氏僅生子懷德一人金氏去世則由孫氏撫養父懷德係由喇氏所生此次所發訃聞將懷德一人并列入懷德今爾竟以承重孫名義發訃告親友殊屬紊亂長次有乖倫常爲此聲明是非殿復絕不承認以明是非此啟 乙A3151

馮薔叟啟事

鄙人自設立上海發振協會以來歷辦各行省災振將屆十年近又成立江蘇防災會辦理本省各振承諸君子惠輸巨款或有華洋義振及他種名義之誤投遞接洽以致兩歧以後如有以本會名義賜教者幸書明發振協會或江蘇防災會以免歧誤否則或付洪喬以致不克裁奪尚祈鑒亮諸此布 戊A2473

顧南羣啟事

閱本月五日報載拒毒會與禁煙會爭辯意見內對於海通藥社所購之多量麻醉藥品涉及南洋惠旅等院一則不勝駭異查敝院等前年會托該社代購少數藥品純備醫療應用後因事過遷變即向該社聲明作罷已於本月七日由該社登報聲明外仍恐各界有誤會特再鄭重聲明 甲A3025

德醫蔣有孚啟事

本醫生診所自六月十五號起由海寧路遷移至白克路大通里百零二號內科門診上午十時至下午五時出診[illegible]眼耳咽喉花柳等科 電話西三三三九號 此佈

方思法君鑒

君因小故家庭失和致興訴訟君出家務無人主持新以家室爲重不必久避他所迅回家如有不得已苦衷可與鄙人等商酌調和可也 馬泰山 王成孚 鄭綬三 同啟 甲A2927

松江姜氏親屬會鄭重聲明

謹啟者查姜世澤堂即大房少薇公逝世時因無後由親族公議暫援位待繼之條俟二房伯生子入繼前年九月少薇公妻病故梅伯未有所生乃讓繼與三房昌騏之子係託顧氏遺囑以伊子並祧大房特強爭繼因此雙方涉訟已經判飭上料四房昌選亦無合法承繼資格是少薇公宗祧問題將來須由姜氏親屬會公同再議代行立繼之權所有少薇公遺產須由親屬會保管以待合法嗣子之產出理極明顯茲閱青浦縣境內者多被四房用代買名義去在松江縣境內者則被三房於今春兩審勝訴後立契變賣去果屬會在則少薇公之嗣子尚未合法立定而少薇公之遺產已被兩房處分淨盡殊屬駭聞除將來有告爭之權外特先登申新兩報聲明希買產者注意 松江姜氏親屬會公啟 乙A3081

退保聲明

啟者先君陳公南屏不幸於本月初三日棄養所有其生前在外爲人口頭或字據担保均自登報日起一概作廢特此鄭重聲明祈爲諒察 棘人陳仲燊謹啟 甲A0350

上海總商會赴日參觀團同人敬謝日本官商諸公

本團此次應招赴日本大阪參觀電氣博覽會並順道赴各處考察兩旬以來已荷日本官商諸君子竭誠招待[illegible]以云貢獻適荷邦人君子過蒙相期許[illegible]謹登報鳴謝以謝忱 戊A2447

被竊聲明

鄙人於本月初七日下午二點半鐘乘小輪赴浦西被扒竊偷去皮夾一只內貯江海關出立之借據一紙計洋五百元另有圓形陽文篆象牙小章一顆以後倘有該借據及鄙人之圖章發現者均作廢無效特登申新兩報聲明 浦東李榮鑾謹啟 甲A2930

德懋泰良記紙號收歇聲明

啟者今春不幸先父棄世所有開設上海城內裕泰良德懋泰二紙號因雙方無人主持今將德懋泰收歇與客午節以前未清之往來併入三牌樓裕泰良接洽此後如有與德懋泰交易與裕泰良無關涉特此登申新二報聲明 俞紐榮生啟 乙A3063

函據被竊聲明作廢

古歷五月初三日午前携帶財政部致南京中國銀行五百三十五號撥款憑函一件係陽歷五月份第一批寶山塘工欵計銀二萬元又江南水利局四聯收據一紙暨通函一件併爲一包中途被竊除聲請南京中國銀行止付並報告省會警察廳查究外該項憑函等應即作廢如有發生糾葛一概無效特此登報聲明 寶山塘工局啟

聲明遺失道契

英冊第二千九百九十二號道契及裝璽德君出與該地謹記戶名今已俱失三月之後當向英署補出新契特此聲明 千九百念六年五月念八號 代表律師 北京路念三號 哈華托律師 白 乙A2356

英法律師公會會員 法國會士法學博士 朱樹楨 吳凱聲 大律師 設立聯合辦公處 分任英法公堂案件

時間 上午 霞飛路霞飛巷八號 下午 浙江路寧波路口六十五號 電話中央四十五五 乙A3065

李祖虞律師代表泗涇馬吉慶馬殿魁辯正聲明

據馬殿魁君來稱伊姪馬九成遺囑託伊保護乃清浦盛倜儻昌廢私將九成所遺坐落青邑之田吉甫戶田十八畝陳秋崖戶田五畝汪修仁戶田十四畝姚吉甫戶田十八畝盜賣互相爭論經馬盛氏（九成之母）盜田即盛普田戶田十八畝歸還盛姓外餘田由倜儻昌費貸責收回交還馬姓一面由馬姓貼給二千一百五十元作爲酬謝立有付銀期據不料馬姓已照付一千四百五十元因盛姓盜賣之田交還是以餘銀尚未照付茲見盛倜儻昌登報稱聞等情特委託本律師代表辯正前來爲此代爲登報聲明除向盛姓依法交涉外務希各界勿受其惑致貽後悔此佈 乙A3502

陳霆銳大律師 陳日平會計師 代表上海北市同泰號聲明清理通告

茲據當事人上海北京路慶順里同泰號股東梁子光君稱本號因前總理去世生意不前經股東會全體議決停止營業宣告清理特委託本律師會計師辦理清理事宜爲特登報聲明凡本埠債權人須於十四天內外埠債權人須於一個月內繳驗證據登記備案逾期作爲無效至於本埠債務人須於十四日內外埠債務人須於一個月內將各該欠欵如數送到本清理處由本律師會計師掣發收據爲憑逾期不付即當依法訴追特此通告 中華民國十五年六月十日 清理處設在上海博物院路廿三號

穆安素大律師代表工足電機襪廠懸賞緝拿冒牌通告

本當事人工足電機襪廠開設上海新閘路有餘里已歷有年現在英租界檳榔路自建廠房又添辦最新式電機織造各種長統絲線襪質地堅固貨品精良中外馳名以致出貨供不應求所用鏈工牌金猴牌商標早在農商部商標局註册給有專用權利證書他人不得假冒近有四川人謝鉅僞造本廠鏈工商標當經本律師查覺函請滙司捕房拘解公共會審公廨於本年五月二十七日奉判罰辦在案惟近世人心欺詐道德淪亡誠恐仍有無恥之徒假冒本當事人商標希圖以僞亂眞欺騙顧客爲此登報通告無論何人倘有察覺假冒本當事人商標或各地印刷局遇有來印商標察其形迹可疑前來本律師處或本當事人工足襪廠報告因而人證俱獲者分別情節輕重謝洋五十元至五百元儲欵以待決不食言尚希各界注意 乙A2731

上海貴州籌賑會啟事

敬啟者本會自乙丑年五月成立在滬分募承各大善士慨捐助振陸續收獲捐款一萬七千二百九十九元二角又利息三十七元三角四分均經查照貴陽滙市加三貼水滙黔共合貴陽國幣二萬二千五百三十七元五角交貴陽耆老會陳寬山牟惠安錢青甫德商會滙介臣文式如熊靜安諸君辦理爲獨立發振現在本會結束已將捐款姓名印刷徵信錄報告至於會中用款共開支二百四十元係由本會辦事人陳子康徐勁祥實踐社恒興益自行籌用並未於收獲捐欵內開支合併聲明又貴州留滬學生會代發捐冊五本及鄉俗生孫梅生張寅安潤生諸君取去捐冊屢催未承交還現在本會結束此項捐冊應行作廢如有執此冊在外後募捐本會概不負責務請各界留意爲荷此啟 正會長陳燮龍 副會長朱榮璪等啟

浙紹永錫堂武帝會通告

敬啟者夏曆五月十二日預祝武帝華誕備香設宴恭待（因新大戲院未完工暫停演劇）凡我同誠屆期請到西門斜橋浜南永錫堂神位前拈香致敬恐帖邀未周特再登報布聞 甲A3172

感謝上海英美烟公司

敬啟者鄙人等發起建造義烏南鄉赤岸街塔水石橋故鄉地居萬山之中是橋當兩大溪合流之際往來行人日夜不絕以工程浩大地方民情未盡充裕從前恒經發起此次將橋工實情細告仰蒙上海英美烟公司大發慈悲樂助橋工大洋一千元俾成是舉特此鳴謝 浙江義烏赤岸街塔水石橋事務所謹啟 戊A3075

訃

不孝彰麟等罪孽深重禍延 顯妣清封宜人譚太宜人痛於丙寅四月初八日子時壽終滬寓內寢茲擇於夏曆五月十一日即陽曆六月二十號在北四川路靈樂安路二號家奠恐訃不週謹此登報 計 聞 孤哀子黃彰麟 出嗣降服子彰發 泣血稽顙 乙A7303

恕訃不週

不孝仲燊罪孽深重不自殞滅禍延 顯考南屏府君痛於丙寅年五月初三日子時壽終滬寓正寢距生於同治癸亥年七十七日亥時享壽六十有四歲茲擇於夏歷五月十一日發靷暫殯於車袋角廣肇山莊念二日成主念三日領帖恐訃不周特此登報計聞 母命稱哀 孤哀子陳仲燊泣血稽顙 齊期孫家慶家祥泣稽首 喪居上海北四川路白保羅路南康里五號 乙A2673

華鑫石灰窰公司廣告

本公司於民國元年在金山縣張來廟建設窰向洞庭山選購最佳石灰石聘請技師純用稻柴燃燒石灰發售已有五年悉心研究精益求精品質之良用以砌牆無發泡之患用以粉牆無燥裂之弊較煤燃之品優劣霄壤辦迄今銷路日增月盛茲爲推廣營業起見犧牲血本廉價發售以廣招來而昭信譽本灰特點在火候純熟大備歲賜顧試較便明特別優待鐵鈕足天秤百斤售八角運送路遠酌加 本公司經理啟 甲A3008

尚有評前廣告轉入第二張第五版閱者注意

本館要電

◉張吳日內將會面

【北京】吳張有感於會面之必要、日內必可在京會談、張學良將於日內先到京、（十八日下午八鐘）

【北京】奉兵站總監米春霖電京前門車站副兵監、張帥不日入京、衛隊先發、請準備應需秣草等、（十八日）

【天津】張作霖又有定號（二十）入京說、總站專車已備妥、（十八日下午六鐘）

【北京】張其鍠今晨由保來京、寓王駙馬胡同、張國淦仍寓紅羅廠、張志潭住靜心齋、鄭謙張景惠將隨張作霖來京、（十八日）

◉顏閣尚無着落

【北京】院訊、張國淦明日到部、係回復十三年原任、並無所謂就職、又今日未發閣議通知、恐明日未克舉行、（十八日下午八鐘）

【北京】張其鍠今晨到京、代表吳見顏、說明津議經過、幷致促成顏閣意、（十八日下午八鐘）

【北京】津方有人對顏開攝政閣議仍設法阻撓、（十八日上午十二鐘）

【天津】保吳電奉張、謂二張已到京俟開成閣議再組新閣、（十八日下午六鐘）

◉西北軍之可慮在多倫

【北京】熟悉西北軍事者云、西北軍之大病在多倫、查多倫蒙匪首領榮三點所部七千、前經馮玉祥收編、現與黑龍江軍接洽、要求軍費投誠、榮部現守多倫附近各高地、即內興安嶺之南麓、若多倫一失、順勢到張家口、無險可拒、故南口方面、在西北不甚重視、（十八日）

◉晉北形勢緊張

▲惟晉軍仍稱勝利

【北京】津保關係者言、近日晉軍不甚得手、（十八日下午八鐘）

【天津】外訊、雁門關蔚縣、近日形勢均甚緊張、（十八日下午六鐘）

【天津】南口沙河間近日並無戰事、晉北戰況眞相難明、外人方面有雁門失守說、似未確實、（十八日下午六鐘）

【北京】晉軍宣稱、晉軍孫祥麟詐降退出、埋伏地雷於右玉城中、使西北軍入、炸死數百名、懷仁左雲兩城、未被西北軍攻破、（十八日上午十二鐘）

◉奉直將領會議軍事

【北京】奉聯各將領、昨在傳心殿會議軍事、（十八日下午八鐘）

【天津】張學良擬日內晉京、褚玉璞或隨行、張預計與在京各將領接晤後、當赴前線視察一次、褚有任前線總指揮說、

【天津】吳佩孚準備移駐洛陽、控制一切、聯軍又在清河築第二道防線、孫宗先部三混成旅、開駐近畿、沙河近一週無戰事、僅有斷續砲聲、蓋國軍正以全力攻雁門關及蔚縣、守南口者不足萬人、田維勤部雖已北進、但前鋒距戰線尚有五六十里、（十八日下午六鐘）

【天津】奉聯與晉協攻西北戰綫、自密雲迄雁門、延長一千餘里、各路作戰軍隊、紛向前綫開拔、褚玉璞將赴前綫督戰、

【北京】田維勤今日下午四點鐘由西站出京回防、田之司令部、擬設三家店或石景山、（十八日下午八鐘）

【天津】李景林篠（十七）派參謀謝德懋、携照片及函赴京、謁田維勤、函述因咯血不能來京、嗣後關於軍事問題、請逕與榮臻接洽、（十八日下午八鐘）

【天津】魯張電令孫宗先之第五師約三旅、分紮黃村安次南苑、（十八日下午六鐘）

◉奉方之攻國計劃

【奉天】奉方行軍區域、規定山海關以西、爲休兵區域、北戴河下遊、迄京兆東界熱河西界東省交界間、爲保障區域、京津南口一帶、爲戰事區域、現南口京津間軍隊、除于珍之一師約二萬駐防南口外、餘軍均退至第一段、二段駐軍退駐三段、汲金純等部軍約三萬、已至多倫、吳俊陞總司令現在開魯、候張命令待發、第八軍萬福林之馬隊一旅、約兩萬、正向多倫進行、第九軍高維嶽之步兵三旅、約二萬七千、與十一軍趙恩臻所部二旅半、約二萬三千、現由唐山前發、後方警備軍朱繼先部、及山海關錦州北鎮等駐軍、均經準備、因張吳對討赤軍事已協定、即將聯名發南口多倫大同各方總進命令、一致火攻、須在月杪、奉精兵計劃、先恢復教導隊講武堂、養成上下級軍官、陸軍大學無校長、難實現、（十八日下午六鐘）

【奉天】湯玉麟請准、將熱境游擊隊改編騎兵三旅、（十八日下午六鐘）

◉關會形勢尚在未定中

▲看政府運用之手腕

▲日委員已奉到訓令

【北京】關會英希望先辦二五結束、日法則注重在互惠稅率、並不堅持二五爲限、蓋互惠上大有便宜可尋、加之日本西原借款團反對僅辦二五、謂不足以償付日債、但日法不能單獨表示反對二五爲限、其他無關係國、倘有人援助中國反對僅辦二五、則必可得列強中一部之同情、且看政府運用手腕如何、（十八日上午十二鐘）

【北京】日關會委員、已奉到東京訓令、日本始終不變最初方針、但列國如欲趁暑假期內停會、亦不反對、惟須就暑假前將一切議案求得相當解決、着即向各國聲明、（十八日下午八鐘）

◉顏聲明五卅案與關稅仍進行

【北京】顏篠（十七）電覆滬各路商聯會學生總會、五卅案仍當進行、關稅自主、爲政府向來方針、舉行借欵事、絕不確、報載不實、不可盡信等語、又關會委員會覆商聯會及滬商會代電、聲明關會仍本向來主張、繼續進行、（十八日下午八鐘）

補救三種虧症

血虧—基於病後產後而成者居多數。全身營養缺乏。因之面黃肌瘦。頭暈眼花。身虛脚腫。婦女因是停經不孕。頓失健康。百齡機力能壯心經。旺血液。故男女服之。俱能返虛爲實。血氣充而面色紅潤。

腎虧—基於房勞過度而來。本元虛損。腎水因之乾涸。尿毒不能盡量排洩。留積筋絡間。時作腰痠背痛。幷起陽萎遺精等症。百齡機力能補內腎。葆眞元。服之能使腎陰充足。小便清暢。助長生殖能力。

陰虧—基於平日不知攝生而來。以致下元虛損。肢體浮腫。形容萎頓。精血兩虧。百病叢生矣。百齡機力能大補眞陰。兼旺氣血。調和營衛。故凡男女患有陰虧症者服之。俱有藥到病除之妙用。

內務部證明 農商部褒獎 **百齡機**

價目 大瓶二元 小瓶一元 批發章程 函索即寄 外埠函購 寄費不收

總發行 上海愛多亞路九福公司 中法藥房 中西藥房

分發行所 各埠 各埠各大藥房均有出售

百齡福壽全書 贈券

百齡福壽全書洋裝一厚冊・內分十編（一）生理類（二）衛生類（三）醫藥類（四）育兒類（五）丹方類（六）防疫類（七）急救類（八）交際類（九）修容類（十）常識類 ▲附錄百齡機學說 ▲附錄民國五年曆 ▲謝之光繪三色封面 此書無論何人、人人宜讀、家家必備、欲得此書者○請開列姓名地址○附郵三分○寄上海九福公司廣告部○即行寄奉一冊 寫下姓名地址 剪下此券

（申）

上海 北石路北香粉弄口

榮泰夏布莊 初九起 大廉價一月

炎夏將臨○夏服亟宜置備○際此提倡國貨聲中○中國固有之特產○若夏布一物○行銷遍及歐西○是爲目下最適宜之衣料○風凉透體○沾汗不濡○國產上品○世無其匹○敝號以經驗信用故○年銷夏布數十萬○可見○各界歡迎○於茲○茲於陰曆五月初九日起○大廉價一月○備貨充足○各省特產○粗細糙白○染色印花○種類繁多○減價賤售○佳客選購○定能各隨所欲○捆載而歸焉

榮泰夏布莊啓 電話中央一三二二號 ZA3025

泰昌祥夏布號初九開幕 照本七折一月 贈優待券

本號親自採辦各省秋莊細撒綠白印花定織綉花各種夏布向運朝鮮等處消售近因貨積過多特添設門庄另甕批發以求推銷國貨起見眞正價廉物美比衆公道倘承惠顧購貨在五元以上者特贈優待券五角拾元以上者贈優待券一元多購多贈實難得破天荒之大減價幸勿失此機遇而崇各界士女光降無任歡迎開設北石路北香粉弄口本主人白 ZA2899

周康圖書股份有限公司 擴充營業 招添新股

本社創自民國元年由師英個人創辦成立以來十有五載其初資本些微範圍細小因營業方針適當得以逐年發達茲因師英操勞過度亟思休養乃邀集親友再三商酌議決改組公司俾營業可以擴充仔肩可以卸除茲額定資本銀十萬元分作二千股每股銀五十元由師英認足六百股計銀三萬元其餘一千四百股計銀七萬元除由發起人及贊成人分認外尚有餘額供之同好俾利益均沾權利同享有志附股者速起圖之

招股日期 陽曆六月十八日起至七月卅一日截止

代收股欵處 上海四明銀行

創辦人周師英謹啓 章程函索即寄 戊A2451

上海石路

天福綢緞局 八折大減價廿一天

四月二十五日起 外埠批發格外從廉

上海棋盤街

裕昌呢絨洋貨號 收歇門市 大減價 大專營批發

行創本賤賣以資結束務望各界士女速臨『召』『盤』請如有合意者即面試幸毋交臂相失也再本號一應生財店基駕蒞洽議

注意 執本號禮券過限自悞此佈伏仰諸君月內公鑒

本號經售呢絨嗶嘰洋貨布疋被毯鐘表化妝品久蒙社會贊許茲名馳遐邇毋庸贅述茲爲專營批發起見特將門市營業收歇准於五月初八日起將門市現存各貨實速來取換貨物愼勿 ZA49

法大馬路 新物華新記 同聚興正記 於震泰 行義和仁記

四銀樓聯合大廉價

赤金首飾工資奉送 大件器皿減取半工 良好機會幸勿失之交臂 乙A3131

花界諸姊妹均鑒

敬啓者，近日國人愛用國貨，熱度日高，肯紅等雖寄跡平康，愛國之心，何敢獨居人後，對於提倡國貨一舉，自當一致贊同，查香烟一項，茶餘酒後，消耗最多，而漏卮亦以此爲最鉅，爰自即日起，一律購吸國貨香烟，嘉客賜臨，亦一律以國貨香烟奉餉，以仰副諸君子提倡國貨之至意，人之愛國，誰不如我，想我諸姊妹等，亦當必共表同情也，區區微忱，伏惟垂鑒，

肯紅 楊蘭春 韻籟 富春樓 桂娟 月娥 天蘭 怡紅 鴻雲 寄春 秋琴 花彩舫 （同敬啓） A乙2648

上等洋房召租 滙山路四十三號

請向圓明園路十七號馬海洋行帳房接洽 甲A2938

招商局廣利快輪准本月初十日即禮拜六晚開往東廣省城 本輪賬房蔡雨階謹啓

本輪備有大餐間特別官艙房艙等地方清潔招呼週到倘蒙客惠顧請至法大馬路六十七號通薪公司或本辦房接洽可也

華平快輪准五月初十日開往汕頭廣東 本輪辦房梁再興啓 2974甲A

招商局新銘快輪准於本月十二日即禮拜一晚開往烟台天津 本輪賬房關灼棠謹啓 乙A3093

浦東董家渡義泰興A字（即一號）棧失愼事

該棧已於本月十二日被焚本行受有關係之各保險行委託辦理災後事宜特通告存放該棧之各貨主已經保險者務須將損失詳細火速開單送至敝行切望勿延凡未經保險之貨主亦請將損失詳細報告敝行以便公正人會師磨洋行散 DA1240

上海采芝堂藥號遷移開幕

本堂向設上海英大馬路數十餘年精製飲片膏丹丸散虎鹿龜驢諸膠沙飯花露以及各種滋補藥品選擇道地法製精良久蒙各界信用昭著現擬擴充營業原址房屋殊欠適用特在法租界辣斐德路建造頭等大門面朝南門牌業已落成擇於五月十一日正式開幕照常營業誠恐未及週知特此廣告 ZA2975

鎮海縣靈巖鄉楊家橋王氏一本堂續修宗譜廣告

竊我族自服發公始遷楊家橋以來族屬繁衍稱爲巨族嗣後分遷異地尤居多數都凡數千戶宗譜失修迄今又三十餘載子姓日繁爰於去秋由宗房等建議續修分途采訪恐遠道不及采訪合行登報通告凡我本族見報務即將各將三代名諱生卒配葬以及本身妻室子女官銜一併詳開迅寄本譜局內以憑編入譜冊限本年底止逾限不收切勿自誤特此通告 上海通信處南市豐市街仁成米行王氏一本堂譜局啓 丙A1541

上海華洋德律風有限公司發息通告

根據一千九百二十六年六月十五號本年度大會通過每股應得股息三兩七錢五分各股東於每日下午二時至四時可持股單收據親臨江西路二十四號本公司加印領息惟所有股息當出支票交原人帶回特此通告務希垂鑒 代理董事 才納謹啓 六月廿一日 ZA1983

華成火險有限公司發給股息廣告

本公司自乙丑四月起至丙寅三月底止第十九屆結賬經董事會議決照發常年八釐股息茲定於舊曆五月十六日起除星期外每日自上午九時起下午五時止發給股息請諸君持單移玉南市萬聚碼頭本總公司領取股息爲禱 總理顧馨一 協理朱葆三 謹啓 戊A2464

物華首創電機絲織有限公司爲展期發給新股單啓事

啓者本公司原定今日初十日爲始換給新股單茲因手續上不及完備故特展緩五天特此通告 7942戊A

江陰利用紗廠發股息廣告

啓者本廠經董事會議決去春兵災損失以公積抵補股息尚可照發茲定於陰曆五月二十日發給每股八兩請各股東屆期至本廠憑股單領取可也 董事會啓 甲A2976

中興煤礦公司開股東常會廣告

本公司訂於本年六月二十日即舊曆五月十一日下午二鐘在天津意界本公司開第十六次股東常會報告十四年分營業狀況及兵災損失各情形改選監察人并提議募集公司債業將理由書暨發行債券章程印刷專函寄遞事關重要務祈諸股東屆期蒞臨并於會期前將股票送交本公司掛號領取入場券以便招待再自通告日起至開會日止股票停止過戶除函遞外特此登報通告 中興公司董事會啓

萬國儲蓄會推銷部啓事

本會年來經營不遺餘力營業蒸蒸日上衆所共知今爲普及儲蓄宗旨起見故特添請本埠推銷人員一切待遇極其優厚即身有職務者亦可兼任倘有願就此職者請至敝會向推銷部主任接洽可也 上海法租界愛多亞路七號 萬國儲蓄會推銷部主任啓 AC1281

浙江興業銀行添置保管箱出租廣告

本行現添置新式保管箱多種大小咸備租用手續仍照前例如荷訂租即請惠臨接洽租用事例函索即寄 乙A2115

上海銀行公會會員銀行

浙江興業銀行通滙地點廣告

總行 上海北京路七十八號 分行 杭州三元坊西橋轉角 漢口歆生路 天津法租界二十一號路 北京戶部街新大路 奉天大西門裏 哈爾濱正陽街南三道街口 分莊 鄭州車站後 石家莊南街 代理處 浙江紹興嘉興湖州寧波溫州金華蘭谿衢州餘姚硤石鎮海 江蘇無錫常州鎮江南京松江丹陽揚州常熟徐州清江浦通州宜興溧陽 安徽蕪湖安慶蚌埠大通合肥 江西九江南昌 湖南長沙 湖北武昌漢陽沙市 河南開封彰德 山東濟南烟台臨清青島泰安濟寧威海衛 山西太原大同 直隸保定唐山張家口邢台包頭 福建福州廈門 四川成都重慶萬縣 陝西西安 貴州貴陽 雲南雲南 廣東廣州汕頭瓊州香港 東三省營口大連錦州安東鐵嶺吉林長春黑河海倫綏化呼蘭安達 南洋新加坡 英國倫敦 法國巴黎 德國漢堡柏林 美國紐約金山 日本東京橫濱大阪神戶 瑞士

通用電話中央二六一三 二六一四 二六一五號 經理室（營業部）中央八四六〇號 （金幣部）中央七四一三號

大陸銀行

資本金五百萬元 公積金一百三十萬元

總行天津 分行北京 上海 漢口 南京 支行 其他國內各埠及英國倫敦法國巴黎德國柏林美國紐約日本東京橫濱神戶長崎等處均有代理機關一律通滙並與鹽業 金城 中南 銀行合設 準備庫 及 儲蓄會 於上海 天津 漢口等處

上海分行地址天津路二十八號 電話經理室中央一九六六 營業室中央一九七一 六四八三 電報掛號（中文）0666 （英文）CONTIBANK

保管部 公債公司債股票商業票據及其他有價證券之保管並代取本息或買賣或承受並出租鋼製保管箱

營業部 存款 放款 國內國外滙兌 押滙 貼現 代理收付款項及生金銀買賣

儲蓄部 活期儲蓄 定期儲蓄

貨棧部 專爲客商堆貨棧單可在本行押借款項

中南銀行

本行資本金額二千萬元兩次收足銀元七百五十萬元又備用資本一千二百五十萬元 公積金及滾存七十六萬餘元 專營銀行各種存欵放欵滙兌跟單押滙一切業務並代顧主保管國內外發行之各種公債及契據經理付息取本國內國外各大部會商埠均有專約代理滙兌收付機關凡利息滙水佣金均極克己手續簡便如蒙惠顧無不周妥 （本行）奉政府特許發行鈔票本行爲格外愼重起見特聯合鹽業金城大陸之外另設四行準備庫專辦保管準備現金發行鈔票 嚴訂十足現金準備及準備公開制度於四銀行

總行地址 上海漢口路四號 天津分行 英租界中街九十八號 北京辦事處 東交民巷滙昌大樓西一號 漢口分行 歆生路九十三號 廈門分行 港仔口 鼓浪嶼 電報掛號 中文（三三二） 英文 CHINASOSEA （總分行同） 總行電話 各部辦事室 中央六一八一 外國滙兌室 三零九九 118

蕪湖各界賻禭諸君公鑒

茲啓者小號發行輪船牌絲光線襪絲襪等貨品精良信用素著長江各埠銷路頗廣刻爲便利惠顧諸公起見特約蕪湖大馬路半邊街天成公司獨家經售如蒙光顧請向蕪湖天成公司購買不勝歡迎之至 上海三馬路廣昇祥襪廠啓事 戊A2444

時評

英雄與政治家 （冷）

自來英雄決不能爲政治家、政治家亦決非英雄、今之人乃欲從而兼之、如之何其可能也、蓋英雄祇尙氣節、不顧利害、政治家則但計利害、而無所謂氣節、今乃欲以氣節與利害並行、如之何其不悖也、今之軍閥之口、有時自詡粗豪、有時又細談法理、今之軍閥之行、爲無日無日不在殺敵致果之中、又無日不弄縱橫離合之策、於彼於此、兼行並進、試問今之軍閥有一免此者乎、不過程度之多寡間耳、如之何其不自相矛盾也、嗟乎、英雄不易爲也、政治家亦不易爲也、爲其一且不易、今欲兼而二之、如之何其有成望也、然而今之軍閥乃以左右之諛譽而人懷是心、

本館要電二

蘇鹽稅交涉之困難

（北京）顧以蘇滙鹽欵、有三方要求完全作軍費、實與原約付政府不符、又因外銀團因段政府曾指鹽餘借百萬、到期須全扣、顧力爭無效、故顧擬發表之部令又復收回、因之昨未到部、（十八日上午十二鐘）

（北京）蘇鹽稅百十萬、外銀團要全扣賬、經顧疏通、結果扣三十五萬、以七十萬爲討赤軍費、政費名下可得十萬、至軍費支配、今日正與各軍索欵者磋商中、報載田軍已領到軍費二十五萬元、田軍云、尚未全領、（十八日下午八鐘）

鹽稅國際共管說

（北京）某國雖鼓吹鹽稅國際共管、但事實上決辦不到、鹽係由陸地產生、非若海關單簡、共管鹽稅係笑話（十八日上午十二鐘）

北京雜訊

（北京）使團息、英政府已任命哈利夫斯克凱溥等爲赴粵交涉罷工問題、英已承認廣州政府爲交涉對手、（十八日上午十二鐘）

（北京）編訂物價委員會、定明日下午三點在稅務處開會、商預算案（十八日下午九鐘）

（北京）財政部函稅務處、近各醫院紛請撥給海關所扣嗎啡、應如何愼辦、請酌復、（十八日下午八鐘）

（北京）外部照會法使、請禁止上海無線電與國外通電、（十八日下午九鐘）

（北京）熊炳琦篠（十七）電報就豫長職、

（北京）法飛機今早抵南苑、航空署派機在空中歡迎、（十八日下午八鐘）

張作霖謁段

（北京）津息張作霖今日申刻謁段、慰問近況、（十八日下午八鐘）

（天津）奉張擬巧（十八）下午偕張學良訪段、聞係敷衍私交、無政治意味、（十八日）

唐部移防之波折

（北京）王士珍等電張宗昌云、王夢弼李樂濱兩旅自由行動、玉帥諒必亦有處置、際茲大局勿定、易啓危疑、請飭徐軍勿窮追、（十八日下午八鐘）

（天津）唐之道部李樂濱王夢弼兩旅移順德後、津浦防務、略有變動、（十八日下午六鐘）

延壽三十年

中國人民有辦事能力之時期、平均在三十年至四十年、此時期後、骨節筋骨漸覺堅硬不靈、軀幹日見屈曲、幾現龍鍾老者之象、無能耐勞、欲享康健快樂長生之福、奚可得哉、

第威德補腎丸、乃熟諳醫理精能之化學家及醫士所製、彼輩於延壽藥劑會詳加研究、故此丸能發展全身肌肉、造成清潔血液、防止虛弱免除疾病及未老先衰等情狀、

年幼者● 服第威德補腎丸、身體及智力均得相當充份之發展、

壯年者● 服之、腎部康健、血液清潔、身體强壯、人身主要機體、常存幼壯情況、不致易於衰老、

年老者● 服之、得恢復體力腦力、增加各部效用、血液清潔、壯旺活潑、得多享三十年壽齡、安妥無恙、

請附郵票十分、索取此衛生益壽靈藥之試服樣品、或即由貴埠藥房購用整瓶亦可、

第威德製藥公司 上海郵政信箱九四五號

此贈券可使君得全球著名之第威德補腎丸樣品一盒請將此券剪下填明住址附郵票一角作包寄之費交郵寄下可也

贈券

君 收

街 號

省 城 鎮

◉唐葉將有大戰說

長沙 戰備已畢、大戰在即、鄒任右路總指揮、鄭鴻海謝煜燾劉雪軒等部歸鄒指揮、由永豐白果進攻衡寶、蔣任左路總指揮、龔仁傑陳繡豸趙而信方殿甲李杜中等部歸蔣指揮、稍偏頗、由衡山會攻衡州、現鄒鵬振劉雪軒鄭鴻海等部進駐潭石、林拔萃等團駐湘鄉、二十三團駐雲湖橋、二十四團駐花亭、四十一團駐朱津渡、四十二團駐花亭側、蔣鋤歐李尹甫麟團駐馬托鋪、謝文炳部仍由湘東進攻、現駐黃圖嶺、唐軍前線在側水市附近、

長沙 唐巘銑(十六)赴前線指示戰機、

長沙 唐嶽五銑日赴漢口、(十七日下午三鐘)

長沙 趙來電允即日回湘、葉派員修飾屋宇、備趙駐節、(十七日下午三鐘)

長沙 葉派姜洽赴滬迎趙、(十七日下午三鐘)

◉粵閩軍訊

廣州 刪(十五)上午八時第十二師長張發奎、乘粵漢車出發、入湘督師、民黨婦女部組隨軍紅十字隊、政府月撥三千元爲經費、(十六日上午八鐘)

香港 軍事當局擬將北伐軍編作縱隊、各任一路作戰、縱隊司令、由各該軍長或師長任之、(十八日下午九鐘)

廈門 省訊某方近電周蔭人據港探電告、粵北伐譚蔣分援湘贛、閩贛唇齒、請派兵鞏邊防、作贛聲援、又周調第一旅張慶昶任衛隊旅長、以孫雲峯繼張、聞張交卸赴甯、所部發電挽留、(十八日下午九鐘)

各社要電

▲路透社十八日北京電 近今在津會議之吳佩孚代表張其鍠、前回保定、以會議詳情報告吳佩孚、今啟程來京、聞擬有吳致顏惠慶函於改組內閣事之一函、內閣現仍照常辦去、聞張國淦張志潭日內均將就職、其他閣員無大更動之故、

▲路透社十八日北京電 十七日太原消息、晉軍砲彈、擊中大同車站之貨倉、內儲國民軍子彈甚夥、均炸毀、炸聲歷一小時之久、

▲路透社十八日北京電 張家口消息、該處缺乏糧食、王爲蔚之軍、已於十六日開抵蔚縣、

▲國聞社十八日北京電 外訊、太原學校全關、省議會亦開不成、晉閻召集全省民團反攻雁門關、

▲國聞社十八日北京電 張志潭張國淦到京、仍未就職、張其鍠頃由保來京、津方盛傳顧閣成熟、查不甚確、尚在接洽中、

▲國聞社十八日北京電 奉張衛隊準備來京、張來尚無確期、

▲東方社十八日北京電 李景林近領受吳佩孚之補助軍費二十萬元、此項補助費、聞將來亦將繼續供給、

▲東方社十八日濟南電 濟南各中國銀行、皆負擔省當局之借欵、各納定額之欵項、其中惟中國銀行獨表示反對、因此省當局即將該銀行行長逮捕監禁、銀行公會特開緊急會議、盡力調停、

▲國民社十七日廣州電 何應欽日前晉省、報告第一軍近況及潮汕安謐情形、現已公畢、定巧日返汕、

▲東方社十七日奉天電 法國段亞齊少佐之飛行機、今晨四時由赤塔出發、經十一小時無停頓之飛行、於午後三時安抵奉天、預定於明晨四時出發赴北京、

▲東方社十八日北京電 法國段亞齊少佐之飛行機、今晨五時由奉天出發、於上午十時抵南苑、歡迎者甚衆、待天氣恢復後、即將於二日中飛行至日本、

▲路透社十八日北京電 杜瓦西今晨十時飛抵此間、杜告路透訪員、謂此次飛行、因地勢關係、甚形艱困、而尤以西比利亞與烏拉爾嶺爲甚、有時距巔不足十呎、渠因伊爾庫次克降落地太小、不能滿載燃料、故未由伊直飛至京、渠此次飛行一萬零五百基洛邁當、停頓八次、共飛行六十三小時、又謂東京之行、決計作罷、且不欲乘飛機回巴黎、當過俄境時、各處地方官均予以優待、

本館專電

天津 褚佈告籌募直隸善後公債一千萬元、以統捐雜稅契稅項下劃一部作還本付息基金、以鹽務協欵爲第二擔保品、

天津 褚擬添設市政廳、以朱寶之爲廳長、(十八日下午六鐘)

天津 褚向各縣募欵、修復省署、按縣肥瘠、分四千元六千元八千元一萬元四等、預計可獲二十萬、刻正繪制圖樣、不日招商投標、(十八日下午六鐘)

奉天 梁序芳奉命赴滿洲里調查邊情、諫(十六)回奉復命、(十八日下午六鐘)

奉天 奉票現由貸欵與公債、共收回四千萬元、擬令官銀號焚燬、造幣廠定鑄現洋額二千萬元、用銀除庫存二百餘萬、又由美購銀若干、(十八日下午六鐘)

青島 商埠局總辦趙琪、向魯張辭職、已照准、正覓人選、趙於篠(十七)早赴濟、

青島 畢庶澄令所屬各軍隊、自諫(十六)日起、每日午後赴萬年兵營練習大操、

青島 美亞細亞艦隊司令艦、於今午入港、停泊前海、(十八日下午七鐘)

開封 警務處各科職員、本日大有更動、

開封 昨督署召集軍事會議、內容甚秘、聞係計劃進剿樊部、並整飭前方軍隊、

開封 寇眷屬本日由漢來汴、督署籌備迎接、(十八日下午八鐘)

開封 陝宣慰使王搏沙、昨由陝州來汴、擬日內赴保、(十八日下午八鐘)

徐州 軍界息、孫傳芳北上、在蚌宿均須閱軍、箇(二十一)或養(二十二)可蒞徐、

徐州 陳儀在航空站佈置閱軍場、備孫蒞徐檢閱、連日駐徐各軍、已前往練習、

徐州 巧(十八)晨李俊義由徐南下迎孫、隴海管理局長吳芸生、由鄭來徐、候孫、商路務、(十八日下午六鐘)

長沙 唐炳初重長省河釐局、(十七日)

長沙 芬蘭教士維漢萬拉女士、由慈利赴漢、被匪刦去財物、幷遭辱待、葉通令保護、(十七日下午三鐘)

廈門 粵財政部批准撤銷汕土糖捐、(十八日下午九鐘)

廈門 周電孔昭同蔣啓鳳、限期肅清陳國輝、(十八日下午九鐘)

香港 國民政府令葉鏡淸爲桂高審廳長、陸培鑫桂高檢廳長、林振雄長洲要塞司令、(十八日下午九鐘)

香港 軍委會政治訓練部主任陳公博辭職已准、該部即收束、歸併總司令部政治部、鄧演達將任總司令部政治部主任、定巧(十八)就職、古應芬亦辭民政廳長、

香港 李宗仁因事延期回桂、(十八日)

香港 公安局令各影戲院開演時、須先影孫遺像遺囑、(十八日下午九鐘)

香港 李宗仁仿黃埔軍校辦法、在邕成立軍官學校、聘兩俄人爲顧問、先招生五百名、(十八日下午九鐘)

香港 港政府正式派金律政司夏華民司及駐粵英領、與省方商決工潮、(十八日)

近視眼變平光

本公司經售德國近視眼藥水以來治愈深淺近視者已逾數萬餘人各界誌謝電信揄揚函牘累積千萬凡經試用過者均稱奇效一轉瞬間即能改造圓滿立變平光功用之奇無與比擬現又發批到定價每瓶仍售兩元每打二十元有斯疾者不妨一試便知實驗也◉外埠函購寄費加一郵票通用另備確實奇驗之證明書函索即寄◉上海四馬路麥家圈一四二號◉遠東公司總店獨家經理 乙8603

痰敵藥片◯

黃霉時節——天氣鬱勃而降——地氣潮濕而升 百物既易霉爛——呼吸更覺不暢 於是引起肺部之變化——輕則患咳嗆——久可成癆症 當此時期。不可不注意於肺臟之安全。而防其起劇烈之變化。最宜速服

痰敵藥片 因痰敵有 補肺殺菌 治咳止嗆 化痰平喘 之功。而能統治一切肺病。其效如神故也。

(價目)每瓶一元 每打十元

上海四馬路中西大藥房總發行(始創於光緒十三年) 全國各大藥房均有出售

負責根治花柳病

花柳初發僅一部分繼即蔓延全身傳染妻子故醫者非有科學的學歷各科之特識決不能正本淸源剷除淨盡也本人留日畢業醫科大學歷任大學醫院醫員江蘇省立醫院醫長行道十五年自信有寸長治療以除根爲本院責任他非所計也 白濁初起用新藥數日即愈 久淋用透熱電療無痛除根 梅毒注射六〇六新法 老靶子路中和醫院醫學士廖煥章

一小時

君欲學不用藥石與器械而能治一切痼疾惡癖之新醫術純正之催眠術請附郵票四分寄上海大通路大精神醫學研究會即將詳章新講義(本講義均呈准內務部註冊)樣本奉上通信自習每日有一小時工夫不論男女保證成功◉會長馬化影 2857

某善士聘請贈醫

頃天氣炎熱疾病日多某善士悉心善舉聘請 陸柏青醫生 專事贈醫不取醫金貧富一律 診所北四川路鴻慶坊柏青醫室下午一時至四時餘時候照例 乙2886

淋濁透熱電療

從來斯症、醫藥界治無根治藥、僅藉洗藥注射等法、姑息一時、其不移時復發、百無一二耳、惟本院之高周波電機(非紫光線)透熱治療法、包能斷根、且絕無痛苦危險、因淋菌遇熱即斃、而此電熱尤能平均深透、故收效神速、十日保證斷根、一經療治、永不復發、更可包治婦人白帶及併發症、其他花柳病者永無遺患! 四川路北郵政總局對過 高春醫院 電話北四五四六 乙2010

特約路透電

◉港督之港粵談

▲十八日香港電 機師造船師會社新屋落成、昨夜設宴行開幕禮、港督即席演說、希望解決罷工之談判得使港粵間人爲的與浮表的之惡感完全消滅、此次談判如獲結果、則香港商業不久可復原狀、甚至將超過罷工前之狀況云、

◉日本沒收俄書

▲十七日神戶電 早稻田大學某教授由莫斯科寄來書籍一大批、均經神戶稅關沒收、顯恐傳播共產主義之故、

◉英國礦業問題

▲十七日倫敦電 閣礦主現準備招致每日八工時制恢復煤礦工作之計畫、將煤區分爲三類、㈠不減工資者、㈡減資在什一以下者、㈢減資不得超過什一者、第三類包括蘇濟·諾桑白倫·與南威爾斯三處出口煤區在內、

▲十七日倫敦電 今日保守黨議員在下院問政府緊於莫斯科接濟欵項以助英國總罷工事、會否考慮撤銷對蘇俄政府之承認、內務大臣希克斯稱、政府已正式向俄政府抗議、現不欲考慮及撤銷承認一舉、政府覺可禁阻接濟實業爭端之外欵、但現正慎重注視俄政府及其有關係團體此後之行動、倘遇有變更政策之必要時、政府自當毅然爲之、政府查知俄政府與各共產工團皆處於一個管轄權之下、全俄工聯會共捐助英礦工三十八萬磅云、內務大臣又答工黨領袖麥克唐納爾之問、謂政府可準備以最廣大之範圍討論英俄關係云、現悉六月二十二日將舉行關於英俄邦交之大規模討論、

◉法國組織內閣

▲十八日巴黎電 赫里歐果如昨料、已於與白里安秘談時謝絕入閣、晤談後、白里安語人、謂渠若不得已放棄原來主張、則因某方面不予以援助之故、但渠仍進行組閣之謀、仍冀羅致有權力各人、因欲應付目前大困難、非此不克也、設不能如此、則渠將辭去組閣之命云、

▲十七日巴黎電 白里安仍與各方商權組閣事、普恩賚已允就財長職、附以全權理財及支配政府各部預算之條件、今之問題在白里安能否無赫里歐而組成內閣、

◉葡國革命後情形

▲十七日葡京電 此次革命中軍閥領袖現長陸軍之柯斯泰將軍傳諭革命軍佔領葡京各要塞、此乃渠與總理凱白法達意見不同之結果、

▲十八日葡京電 柯斯泰將軍決計自任總理、已請各要員助其組織內閣、

▲十八日葡京電 葡京宣佈戒嚴、凱白法達將軍允辭總理職、財政將屬於考台斯將軍、而內務則迦瑪拉少佐長之、此二人將與陸長柯斯泰將軍成三角式政府、至於其餘各部、則以次長擔任、

◉南美爭地現狀

▲十七日愛斐加電 美國務卿對於南美三國所爭台克那愛斐加地一事、會調停由三國瓜分該地、俾玻璃維亞有一出海之地、智利對此提議、曾有答案、但秘魯不以答案爲然、致召集公民投票大會之計畫、中途破裂、智利現擬派兵佔領所爭之地、所有公民會議委員會前諭令撤回之軍隊、現皆將復返、智利以爲在公民大會舉行以前、智利在台克那愛斐加有絕對主權、

▲十七日華盛頓電 前任智利總統亞歷山大利稱、台克那愛斐加委員會所通過舉行公民大會爲不可能之議案、未見侮辱智利、渠向來主張大美利堅主義、並主張對美之密切關係、今則將努力唱臘丁美利堅者乃臘丁美利堅人之土地之說、以反對門羅主義云、

▲十七日智利京城電 衆議員馬特氏今日在衆院稱、宜修正門羅主義、而採行臘丁美利堅爲臘丁美利堅所有之主義云、又一議員稱、美代表賴錫特將軍提出議案、指有票權人在所爭境內受智利威嚇不能投票故召集公民大會爲不可能之議案、此種讕言、智利應力闢之云、

▲十七日愛斐加電 美代表賴錫特將軍門外集衆甚多、當道恐有暴動、已駐兵保護、但衆尚無示威行動、

◉俄工團反對英牒

▲十八日莫斯科電 工團今日在此大示威、以抗議英國致俄之牒、各執旗幟、上書勿干涉俄人工團及不放棄對他國勞工之親善等字樣、街中與廠中皆聚集演說、英使署所在之伏維夫斯基街、在工人示威時、由步兵騎兵保護、羣衆屢欲衝過英使署、但皆被驅退、

◉土國查獲陰謀者

▲十八日君士坦丁電 士麥那地方查獲謀反基瑪爾之陰謀、已拘獲數人、

公電

●濟南新魯通訊社電 各報館均鑒、㈠魯張銑晚八鐘抵津、駐節廠、㈡直褚以討赤關係、必須赴南口督戰、對直省後方、勢不能兼顧、決辭職、張與意見、擬以效帥兼任、俾直魯聯防名實相符、㈢新被免之前三日、曾派員赴陸部請領護照、俾將所購妥價值數百萬之日本軍火、由滬運保、以備擴充軍隊之用、此事事前並未電奉請示、故奉非常震怒、此亦毅然下令免新之一因云、濟南新魯通訊社叩、

奉送 14K 威而其老牌眞金自來水鋼筆

威而其老牌自來水鋼筆筆尖及筆扣均刻明14K眞金字樣可用十年之久每枝祇收樣子費一元再加送一枝鉛筆外埠函索寄費加一郵票代洋十足通用當日寄來

費洋一元共得二枝

上海南京路拋球場東首五百七十四號三層樓洋房 華利洋行啓 乙特2445

◉**酬答外埠顧客起見祇有三天 化洋四角可得金表**

堅固十年保用

茲將此廣告剪下附大洋四角向本行購取甲種利益券一立即奉送價值三十六元之1/30 Gold Shell 18K眞金三針手表一只●如附大洋一元向本行購取乙種利益券一本立即奉送價值六十八元之14/20 Solid Gold 18K眞金花面新式活用手表一只●外埠函索另加寄費一角信到原班回件郵票代洋九五扣●本埠因額已滿業已停售●外埠僑胞諸君因路程遙遠惟有此廣告二個月限期內一律照寄尚祈捷足先得幸勿失之交臂 1863

上海霞飛路一百十二號 海茂洋行函售部啓

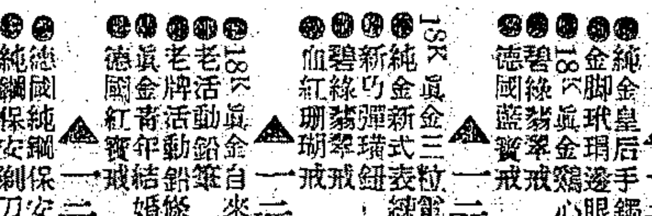

▲一元貨第一號 18K眞金愛司戒一只 德國紅寶戒一只 德國藍寶戒一只 白金衣別針一付 純金新式表練一付 德國新光珠項練一條 德國翡翠髮扦一只 翡翠耳圈一對 珊瑚鈕扣一付 瑪瑙鈕扣一付

▲一元貨第二號 純金皇后手鐲一只 金脚球琍邊眼鏡一只 18K眞金鷄心戒一只 碧綠翡翠戒一只 德國藍寶戒一只 金鑲髮針一付 白金帽夾一付 白金髮叉(四只)一只 水晶鈕扣一付 藍寶鈕扣一付

▲一元貨第三號 18K眞金三粒電光鑽戒一只 純金新式表練一條 新巧彈璜鈕一付 碧綠翡翠戒一只 血紅珊瑚戒一只 純金挖耳一只 純金髮叉一條 白金衣別針一付 貓兒眼鈕扣一付 瑪瑙鈕扣一付

▲一元貨第四號 18K眞金自來水鋼筆一枝 老活動鉛筆一枝 老牌活動結婚戒一只 眞金青年戒一只 德國紅寶戒一只 白金帽夾一付 純金挖耳一只 純金髮叉(四只) 珊瑚鈕扣一付 藍寶鈕扣一付

▲一元貨第五號 德國純鋼保安剃刀一把 純鋼保安剃刀片一打 純金新式鴨蛋戒一只 純金表練一條 純金挖耳一只 德國新光珠項練一條 翡翠髮扦一只 純金耳圈一對 白金衣別針一付 水晶鈕扣一付

贈上加贈辦法

無論本外埠凡購上列各貨滿洋一元者即贈送珍貴百寶箱一只(內裝七十件)購滿二元者除贈送百寶箱二只外再加贈德國眞蜜蠟香煙一只購滿五元者則改送眞德國白金掛表一只多購多贈分文不取●外埠函購寄費加一郵票代洋十足通用當日寄奉包無錯誤 乙2277

上海三馬路大新街南首迎春坊 華興洋行啓

奉送珍貴百寶箱

內裝 純金耳圈……瑪瑙鈕扣……碧綠翡翠 純金挖耳……白金鈕扣……跳舞鷄心 純金髮叉……赤金別針……綠翠表梗 名目甚多共七十件

◉人人可得◉分文不取◉

本行新由德國運到各式鑽石珠寶首飾品質的眞花樣新奇茲以銷全中國起見一律祇收少數運費下列各種貨物每十種祇收洋一元再加送珍貴百寶箱一只

大中樓上 冰淇淋

大中冰淇淋 淸潔合衛生 佳味稱第一 解渴快心神 風涼幽雅 招待殷誠 價廉物美 請君早降臨 地址英大馬路徐湯弄口

國內要聞

◉結束關會之列强總對案

北京政變後、關會正式會議、早已停頓、然列國代表會議、則仍繼續進行、意欲列强間先成立一種議定、作爲對華之總對案、此對案一經作成、列國代表便可相率歸國、俟中國政府負責有人、即由駐京各關係國公使提出、無庸再開中外代表之會議、列國全權代表及專門委員均急於本月底歸國、故日來對於共同議定書之草成、頗爲積極進行、聞日前各國全權代表又開會議、英國之意、主張僅以華府議定之普通品二五附加稅及奢侈品五分附加稅爲止、後美代表提議將此次關會中國代表所提出並經列國修正之七種奢侈品差別稅率、亦羅列議定書之內、即作爲關會之結束、其實美代表此種提議、已與原定自主案精神距離甚遠、在中國當然不能同意、然最近某某等國、尚極力主張僅限於華府會議決定範圍以內、反對美代表之提議、未知結果究將何如也、

國內要聞二

（隨波）

◎北京通信

▲吳張會議中止之內幕

天津預備會議、前晚業已閉幕、一時矚目之時局關鍵、乃絲毫未聞有何結果、吳張政治上合作之第一步、即有僵持之勢、昨有人自天津來、謂某代表語人、吾儕之聚合、實接而不洽、語時狀甚懊喪、則津會內容、亦可想矣、且此項會議、其初僅由三張一鄭、私人談話、並無頭緒、後楊宇霆到津、先與張志潭張其鍠會一度會晤、乃定於十二日晚、由張志潭在私宅設宴欵楊、作正式之討論、列席者僅張其鍠張志潭張景惠楊宇霆鄭謙五人、景惠因楊之來、所以代己、本不欲加入、楊以爲如此、彼此太嫌着痕跡、仍拉景惠一同列席、四專員會議、乃變爲五專員會議、其實奉方意見、皆由楊宣佈、鄭張二人、亦僅陪席而已、

先是本日午間、張作霖在恒記德軍衣莊設宴、欵待張其鍠張志潭、並有梁棨及奉方重要人物作陪、席間張對於近來元首、頗有所月旦、其意以爲吳爲議員所包圍、毋乃爲此、而實非計之得、吳方二張、終席只談閑事、未及其他、知結果已不能良好、旋歸張志潭寓、召集吳方人物、如孔昭炎等、計議如無結果、將如何挽救、時顏惠慶派來之孫潤宇、亦參與其間、（孫每晚以電話向顏報告消息）均甚爲難、以爲政治問題、非兩方有大大讓步、絕難接近、而又非我輩所能斡旋、苟不得結果、祇仍請吳張自行決定、二張以爲除此亦無下台方法、故亦並不欲多所接洽、迨楊等既來、就席即謂大家有事、吾輩可於今晚告一段落、明晨弟須回奉、無法再候、其鍠等亦均贊同、楊遂先將奉方始終與吳合作之意思、詳敘一番、且謂本人亦極力促成吳張合作者、奉方在可以讓步之程度內、無不讓步、如京師衛戍司令一職、磋商甚久、卒由王懋帥肩任、奉方未嘗堅持到底、何則、此即爲可能範圍以內之讓步也、楊旋交出說帖一種、力厥憲法之不能存在、大致分三層說法、㈠憲法之成立、草率從事、即薄弱而不完全、㈡憲法在事實上、不能實行、如任免官吏限制軍費等等、無論何方、皆不能遵憲行事、㈢憲法頒布後、在曹政府時代、即未嘗有施行誠意、何況將來、此猶就各方言、如言奉方、則討伐賄選、爲歷史上不可縻滅之事、今豈能立於憲法旗幟之下、吳以討奉興兵、奉卒與之聯合、已屬難堪、今更逼其護憲、殊非人情、至於顏閣、係標榜憲法復職、不護憲則顏閣根本不成問題、吳方張其鍠當表示顏閣、儘可下台、法律案可否予以保留、楊謂此亦辦不到、若將法律案保留、不但新閣不知採何種方法產生、是更留將來再生糾紛地步、莫如就此解決、爲一勞永逸之計、張其鍠見楊絲毫未有鬆動之處、只得謂吾人本僅屬交換意見、不必一定今夕即爲商決、明晨當趕回保定、詳陳玉帥、擇一較圓滿之法、總之吾人必力求吳張雙方合作到底、當不令功虧一簣也、雙方談至此、議論遂告終結、楊宇霆回恒記德衣莊、通夜未睡、在張作霖前詳陳應付之法、旋即登車回奉、張並向人徵示在津只候吾一禮拜、如吳不能贊同本人政見、會面亦屬無益、即當自回奉天、關內之事、請吳一人主持、當津會閉幕後、京中傳言張已命車站備車出關者、非無由也、

楊宇霆回奉之日、張其鍠亦由豐台轉車赴保、張抵保後、今已兩日、迄無音信前來、就北京所知者、吳定於端午日、在保開一重要會議、決定策略、然後始回覆奉張、吳方在京策士如符定一等、均已赴保、至其所以遲至端午始開會者、則因吳有電致東南徵求時局政見、東南如對吳所持政見、一致同意、則吳仍繼續進行、如其不然、吳方另設一轉圜辦法、大概第一步從犧牲國會入手、然後再談其他法律問題、如奉方必欲吳完全犧牲談法、亦不能照辦也、

更據天津電話云、奉方有兩項要求、爲吳方不能曲從之處、㈠魏益三全部、其器械爲奉軍中最良最足者、僅砲一項、可供兩師之用、其他如機關槍拍擊砲等均極多、此外且有火車三列、魏投馮又投吳、皆挾其軍械而去、奉方對此項損失過大、望吳將軍隊留下、將軍械交回、㈡唐之道兩旅、一叛奉、二叛馮、又在桑園叛晉投吳、反覆無常、望吳勿與收留、將其解散、但魏唐兩部、兵精械足、人所垂涎、吳既得之、豈肯拋棄、故爲此問題、雙方意見頗深、蓋奉方認爲本分之要求、而吳則認爲難堪也、準此似又由政治談到軍事、吾人固不敢認爲好現象矣、（六月十三日）

◎天津代表會議之結果

▲新閣產生尚有爭執 ▲楊宇霆宣布之三問題 ▲顏閣預備下臺

十三日京訊、天津預備會議、前晚由楊宇霆鄭謙張志潭張其鍠四人、在張志潭寓所、爲最後之會商、由楊提出軍事・內閣・法律・三問題、明白宣布、㈠對於進攻西北軍事雙方合作到底、由吳主持一切、奉方協同進兵、其進攻之具體計畫、屬於軍事範圍、另行擬定、㈡法律問題、在事實上甚感困難、暫時保留、俟軍事結束、將來根據全國民意解決、國會未便任其召集、㈢顏閣宣言依法復職、未便承認、顏須取消根據曹錕辭職電復任、方可聽其暫時維持現狀、至新內閣由雙方公推超然人物出任、閣員平均支配、此議提出後、吳方對一項問題、表示贊同、二三兩項、頗感難於答覆、張其鍠表示當陳明玉帥、再行答覆、明晨(十二日)即當回保、楊亦謂兩帥在津、奉直軍政各事、甚形重要、未便久離職守、明日亦當出關、以後各事、如尚須商議、請兩帥決定、換言之、即表示預備會議閉幕之意、

另息、此次會議、除軍事問題、算大體上告一段落外、其關於內閣問題、聞吳方對於顏閣改組、已表贊同、奉方於新閣中、仍保留顏氏長外一節、亦已允可、作爲彼此交互讓步、惟繼閣人選即於張志潭或顧維鈞二人中、擇一暫代一層、聞奉意仍未謂然、緣奉方本旨、係不贊可於顏之依憲復職、並非反對顏氏個人、今若去顏而仍以顏閣閣員之張或顧爲繼、似依然與初衷相違、故主張還以另覓妥人爲是、其人則奉又並無成見、亦不自提人、惟據一般推測、似超然派之孫寶琦呼聲頗高、至外傳奉方主張以靳雲鵬梁士詒擇一組閣之說、均係臆造之詞、絕無其事、惟顏閣命運、在事實上推測、恐難再延長十日、或將不能開成一度閣議即須下臺、至如國會一事、奉並未肯說不要、不過舊國會倘在護憲旗幟下恢復、則決非奉方所肯默認、但奉張於吳與一般議員之關係、頗深知而能諒解、因是倘吳方必欲爲諸議員籌一安插之方、奉爲顧全合作感情計、亦不絕端反對、只須吳在事前想妥辦法、例如先定一種期限、及其任務、並確切予以擔保、則奉亦未始不可隨和、於此間已有一部分議員趕往保定、向吳處接洽、數日間或有相當眉目、

十四日又訊、天津張吳代表協議之結果、顏閣之將自然淘汰、已成爲不可免之形勢、惟新閣之產生、究竟採取何種方法、實尚爲大有問題之疑點、蓋奉方以爲如由顏閣執行大總統職權下令任命繼任內閣、則新閣既係自名「依法復職」之顏閣蛻化而來、此後中央政局、仍接續憲統、傳遞下去、於是改組內閣之實際、不獨與避免討伐賄選地位之困難、毫未得何補救、結果且奉方之不能贊同顏閣、成爲對人問題、實與奉方根本宗旨不合、故主張聽顏閣自由消滅、另行組織事實內閣、惟聞吳佩孚方面以改組顏閣、已算讓步、希望奉方於新閣產生方法、能予遷就、張其鍠回保後、在京之吳派策士、大都均相率赴保、吳方面對於改組內閣、究竟能否拋棄由顏閣蛻化之主張、昨日(十二日)尚未有所聞、惟若顧維鈞繼任之說爲確、則是以財政總長代揆、似仍是由顏閣蛻化而來、未知果能得奉方同意否耶、

自天津會議開後、空氣日見惡劣、現該會議業已閉幕、而顏之最後運命、遂亦決定、聞顏得孫潤宇報告後、亦知前途無復希望、已擬準備下臺、前午十二時、在國務院召集各閣員開非正式會議、預備提出討論之事項有三、㈠節關財政問題、㈡張吳來京時地面上之治安問題、㈢關於本身去留問題、時因來院索欵者太多、秩序紊亂、故無結果而散、迄至晚七時、顏又在國務院召集繼續會議、當時列席者除閣員外、尚有衛戍總司令王懷慶、警察總監李壽金及總統府總指揮徐邦傑等人、討論良久、至九時始散、聞其討論之結果、決定將所籌得五十萬、支配軍警欵項、對於張吳來京時地面上之治安問題、則責成王懷慶李壽金共同負責、至關於顏氏本身去留問題、楊文愷杜錫珪王懷慶雖均主待吳表示後再決、但顏終自覺岌岌可危、昨早特約孫潤宇同往西山、名爲避節、實在借幽靜之地、與孫商議開成一度閣議、然後下台、藉完面子、至繼任人選、外間雖有張志潭孫寶琦諸說、但內幕似仍以顧維鈞爲最有望也、

◎晉國兩軍戰訊

國民軍近日力圖在山西方面發展、故大同方面戰事、異常吃緊、茲將十三十四兩日所得雙方佈防及戰事情形、分錄如左、

▲晉軍布置三防線 山西督省駐京辦公處、昨接山西督署參謀處來電、謂晉北戰事、現甚沉寂、分設三道防線、抵禦國民軍、吳張等正在妥籌夾攻方略、又據外人方面消息、最近晉國兩軍戰事、似仍在大同方面相持、國軍此次進兵計畫、係向陽高大同左雲右玉各城、同時從側面取包圍之形勢、陽高右玉皆被攻克、惟餘大同左雲未下、現大同北東西三面、確已被圍、惟南面通懷仁之路、尚未被斷、月初國軍逼城、被晉軍用擲彈抵禦、頗有損傷、此後即未逼近接觸、左雲方面、亦無激烈戰事、晉軍方面、城墻堅固、糧彈足敷三個月之用、大同左雲兩處晉軍、約有一萬餘人、預備隊則在雁門北之懷仁山陰、合計有五萬人之譜、力量尚不薄弱、

▲魏益三率兵援晉 近來國軍力圖在山西發展、已屬不可掩之事實、頃據太原特訊、方振武及弓富魁等部、於九十兩日、三次反攻直隸蔚州、因蔚州爲晉直咽喉、兵家所必爭之地、晉軍於此次戰事初起時、即佔領該縣「西北軍亦亟欲佔領該縣、第一次西北軍千餘人、攻入東門甕城、晉軍團長王思敬、以手擲彈抵禦、第二次西北軍吹衝鋒號攻城、以大砲掩護步兵來襲、擊毀民房數間、第三次西北軍以雲梯攻城、城內現蓄五個月軍儲、蔚州西界之廣靈、北近柴溝堡、南去西陵鐵路甚近、即高碑店至易州西二十里之支線、晉軍固守日久、現魏益三所部、業於昨日開到、聞魏軍已定由紫荊關取道烏龍溝口向甄家灣大道西進、如方振武反攻急、則由青崖北進、以牽西北軍之側面、

▲國民軍布防南口 某軍事機關昨日接前敵探報、謂國民軍得到直奉聯各軍分別出動進攻南口消息後、即由張之江召集緊急會議、討論防禦方略、結果決定、以鹿鍾麟爲第一方面總指揮、擔任南口防務、以宋哲元爲第二方面總指揮、擔任大同防務、會議散後、鹿宋即馳赴前線、布置一切、故南口方面如老爺廟・居庸關・子谷口・各要隘、均滿張凹心與三角形之電網、及各種高射砲、其戰壕內且裝有高達八英尺至一丈之發電機、備爲疏通溝內外電流之用、上覆鐵板、以資掩護、凡埋伏地雷之處、更敷設黃土、鋪以青草、遠望之儼同平地、初不知其爲危險地、至其新布防軍、概用弧形散線、前日曾壓派騎兵偷襲聯軍、但一經遭擊、即行敗去、

▲張之江報告戰事 天津某方面、日前接得張之江自張家口發來一江電、所云一切、是否含有宣傳作用、不得而知、姑節錄如左、溯自我軍轉進南口以來、原本保境安民、人不犯我、我不犯人主義、除南口留有鄭金聲、陳希聖、劉汝明、佟麟閣、石友三五師外、餘盡分防察綏、安居樂業、景象頗佳、對於晉省、頗願唇齒相依、苟能和平、均可了解、曾派代表陳說利害、奈晉閣執迷不悟、方謂有機可乘、一面拒絕代表、一面陸續增兵、斷我交通、扣我軍械、打我傷兵、侮我眷屬、西入綏邊、東侵察境、鳴槍鳴砲、節節進迫、我將士忍無可忍、均請下討伐令、遂於五月二十五日、決行驅逐、幸自開戰後、士氣激昂、節節勝利、東路四軍二十六早下天鎮、二十七早下陽高、及大白登、二十八日佔領東口集、二十九・三十日佔領洋應各縣、西路七軍騎兵兩大集團、二十五日下堡子灣、二十六日下孤山、二十七日圍白馬城、二十八日攻克大同、二十九日圍攻懷仁、

◎再紀西豐兵禍

奉天通信、西豐縣軍隊譁變、略見前次通信、彼時叛兵、正在反抗、解決情形、未及詳述、茲再續紀如下、此次譁變軍隊共一團、團長爲徐鴻泰、綽號雁山、仁義軍最著名之首領也、身入綠林十餘年、到處搶掠、官軍不能制、聲名遂大震於東省、去歲郭松齡叛、用兵孔亟、乃收降、改編爲騎兵第四十二團、即任徐鴻泰爲團長、徐請打前敵、未及發、而郭已平、遂在西豐駐防、乃該匪野心不改、「就撫後、仍不時四出搶掠、法典營規、視如無物、劉旅長亦深知之、不時勸勉、並於暗中加以防範、最近一月來、奉當軸銳意整理軍隊、劉旅長乃欲乘此機會、澈底整頓徐團、蓋徐雁山之匪軍、雖經正式編制、而兵士與軍械、均不足三營額數、加以數月來之零星逃竄、幾至不足二營、擬將該團編爲一二兩營、排連營長、一律委諸親近人員充任、既利約束、尤可藉此監視、外缺一營、則由張正堯所部一營補足、乃徐雁山力持反對、不允外系軍隊加入、兵額不足、徐請自行招募、爭辯多時、竟無結果、居無幾日、徐又向劉旅長要索欠餉、並須照全團人數發給、爭辯極烈、感情遂傷、適劉旅長因公離防、徐乃唆使所部第一營譁變、一面放火、一面在縣街、大肆搶掠、該縣蕭知事、竭力勸說、商會亦全體請求、徐終不顧、是時劉旅長、業已聞變、馳回防地、率所部六十六團、星夜馳赴西豐、將機關槍迫擊砲架設城外、擬即分軍一半、衝突入城、盡力剿擊、惟是時城內紳商、正向徐雁山懇商和平辦法、並提出三種意見、㈠如對旅長方面、因改編問題、發生意見、不能相容、因而出此最後手段、由縣監督與本城重要紳商、負責調解、所具意見、務求旅長容納、㈡如因欠餉問題、不得已出此武力要求、本縣監督與紳商、亦願代向旅長請求、務照原額、如數發放、如旅部一時籌措不及、則由本縣商會、先行代墊、異日再向劉旅長索償、務期三日內、將此欵項、送達團部、㈢如團內弟兄、皆不願充當官兵、擬欲重營舊業、於臨行時在本縣取得若干錢財、亦請明白指示、本城紳商、自當如數供獻、萬勿再行焚搶、乃徐匪只圖洩憤、全無理解、正在爭辯之間、而劉旅兵臨城外、架設槍砲、即將攻擊、紳商聞知、大爲惶懼、不亟設法阻止、必演街市戰爭、全城變爲焦土、乃急謁劉旅長、請勿下攻擊命令、另示和平解決辦法、劉乃令紳商轉達於徐、即時停止焚搶、迅速各歸本營、照常當兵、決不追究既往、不然、則四面包擊、盡數殲滅、紳商領命、傳達於徐、徐仍不顧、依然縱兵焚搶、並在街市拉夫百數十人、在東街營房、積草澆油、擬將營房焚燬、劉旅長聞報大怒、立時下令、猛力攻擊、此時叛兵、正在街市搶掠、紛紛擾擾、漫無準備、猝遇攻擊、四出逃散、有抱妻携妾共乘一馬者、有手携妻兒、徒步逃竄者、均中流彈、臥斃地上、徐雁山身在綠林十餘年、未嘗享受室家之樂、受撫以後、得度安閒歲月、數月之間、竟置妻妾十一人、新妾二人、入門甫四日、遽遭此變、志趣各異、徐正調和妻妾意見、擬與偕逃、而官兵猝至、彈飛如雨、徐身被數彈、倒地斃命、妻妾死者三四人、是時臨近警甲、集合數百人、亦加入圍剿、計在城內擊斃叛兵五六十人、生擒二十餘人、斃馬五十餘匹、逃出城外者三百餘人、官兵槍砲齊發、又斃三四十人、生擒十餘人、僅存二百餘人、逃抵山城子鎮、被張正堯營長截擊、復又斃三十餘人、生擒四十餘人、所餘不及百人、四面逃散、不足爲患、歷來兵變之解決、未有如此次之速者、然而西豐縣城、經此焚掠、損失極鉅、男女老幼、死傷二十餘人、非歷十數年、不能回復元氣矣、（六月十一日）

◎張宗昌行將北上

▲濰縣十三夜兵變一連

濟南通信、十三日午後四時、張宗昌由李升屯乘汽車抵洛口黃河北岸、軍政界均前往恭迎、督署至洛口、密佈軍崗、張乘船渡河、在洛口碼頭稍作休息、即乘汽車馳返督署、恭迎者隨至督署謁見、張謂雨帥近日連電相台、吳子玉又派遲將軍(雲鵬)來濟催促、節後即須趕急北上云云、今日爲端節、軍政各機關、雖照例放假過節、但望眼欲穿之節餉、迄未發放、各軍僅發少許接濟、目兵每人得三元、官長未發、駐濰縣之第三軍一百二十六旅、於昨日(十三)譁變一連、即爲鬧餉、第三軍長程國瑞聞電、立刻打電話於督署軍需課長祝份千、謂再不發餉、設駐省軍隊、亦有鬧餉之舉、將奈之何、祝無以應、昨有由津乘津浦車來濟者、謂十二日夜午車抵禹城時、聞附近槍聲大作、旋即由北來軍隊一列車、在禹城下車、聲言槍聲係剿匪、雖不知眞像如何、然聞滄州十二日確有兵變之事、損失甚鉅、此外運輸司令韓文友、昨由奉押運野砲八尊、機關槍十二架、專車來濟、聞均係奉張贈與魯軍者、

◎蕪湖快信

▲蕪邑境內之方村鎮附近農民張朝金家、突於十四日夜間、被盜搶去現幣三百餘元、及衣服等件、張之子媳、均受重傷、地檢廳於十七日黎明、由章檢察官往驗、又到江無爲縣境之外八圩新頭埂周遂三雜貨店、亦於前夜被匪將店主店夥三人用繩綑縛、銀錢衣物、擄掠一空「呼嘯而去、店主用齒將繩嚙斷、喊人追緝、竟於天明在二壩攔獲三盜及贓物、一盜縱身跳江、亦經擒獲、已由湯家溝鎮警察所細送無爲縣署、又十三日上午八時、有唐定南之職船一艘、由十二圩裝鹽運往江西、行至蕪湖附近繁昌縣屬之三山鎮江中擱淺、被盜多人、携帶槍械、搶去食鹽數十包、該處水警得報馳往、盜已遠逸矣、

▲警察廳長徐嶽雲、十六日召集特別會議、各警署長員偵緝隊長等、均列席、議決大要、一奉王郡辦論、得報有上海綁票匪竄入蕪境、應各特別防範、出事即惟各轄境警官是問、一面飭司令將閩兵到蕪、一切警備及市面、

金針胡敬之 得受黃石屏夫子秘傳 專治傷寒中風、手足麻木、半身不遂、骨節酸痛、肺癆咳嗽、氣喘吐血、腸胃氣痛、膈食、目疾、紅白翳瘴、疳積、遺精、早洩、腸鳴、婦女月經不調、白帶、小兒驚風、痔瘡、痢病、各症無不針到病除◉門診上午九時至下午三時、診金二元二角、出診六元八角、特別面議◉寓法租界嵩山路巡捕房左側葛羅路七四號

內科陸士諤常寓跑馬廳汕頭路廿三號
診例 門診二元・上午十時至下午三時・出診・英租界六元・下午三時至六時・遠則遞加・號金加一・拔號加倍・通函論症四元・空函不復 乙特2361

瘧
本廠着名瘧疾丸、乃以世界公認之有奇效之金雞納霜製成、每盒角半、大帮批發、大平特平、欲知章程函索即寄
上海廣西路愛多亞路角 唐拾義父子大藥廠

白濁專家 姚佐頓醫生
白濁丸
此丸藥性和平、無攻伐瀉墜之弊、有清毒止痛之功、專治新久五淋白濁、不論體虛濕熱、或花柳傳染、有痛無痛、均能保證患者藥到病除、永不復發、患此症者、不可不試、每瓶二元、小瓶一元
總發行所上海三馬路大舞臺對面◉姚佐頓大藥房 各埠大藥房大公司均有出售

美濃國精丸
主治 精關不固、甫交即洩、夢遺滑精、頭暈眼花、面黃肌瘦、腰背酸痛、四肢無力、
藥性 此藥乃用極王道之補品製成、純正中和、不熱不燥、並無鴉片嗎啡等毒質在內、服後身體強健、百病消除、有百利而無一弊、男婦老幼、四季可服、
價目 (試藥效力法)每次只須服丸二粒、精關立刻堅固、雖衰老弱極之人、亦可稱心如意、你如不信、只要試服一次、(不必多服)就相信他的效驗了、試服小匣、每匣裝三十五丸、售現大洋一元五角、買(一)匣、送一匣、多則照加、空函索閱、恕不奉、
誓約 此藥至靈奇效、服之當日見功、如有人試服無效、可以包退還洋、決不推辭、
發行所 杭州豐樂橋大街美濃西藥公司 乙特2427

療膚樂"LIFOLD"爲皮膚科之無上良藥
無論頭面軀體、一切癬疥、濕瘡、癩瘡、頑癬、皮膚起點、全身發癢、腳指發痒、酒渣、陰癬、蚊蟲咬傷痕等症、如法敷治、無不奏功。且皮膚復原、光潔如常。
▲家常要藥、用治簡便、百試百驗、不可不備！▼
每瓶大洋五角 內特1401

兒科百病 小兒自健片 每瓶大洋二角
總發行 中英大藥房
分發行 各埠大藥房

合組醫院
本醫院由德國最有名望學博士廿二位組織大規模之醫院、分治心臟肺胃牙耳眼鼻喉病傷寒花柳、男女婦科、一切內外疑難諸症各有專門接生、小兒症備有鐳錠X光、人造太陽燈等治療、收效神速、更由諸博士發明新藥數種、(一)專治身體虛弱、返老還童、(二)專治男女久不生育、(三)專治花柳各症、極有效驗、華人診請有男女翻譯、毫無隔閡、門診一元、院內不售藥、上午八時起午後八時止、上海虎口路十號電話中二二四一 乙特2248

白濁 特別 狐臭藥水
白濁爲微生蟲傳染所致、深入生殖器決非灌洗藥石所能根治、本醫社特由美國醫學博士用科學原理發明電療新術、專事以電熱滅此微蟲、故無論新老白濁、皆可由此迅速斷根、永不復發◉四川路後工部局衛生處證明……上海醫社電話中八◉六七〇
男女腋下狐騷臭有兩種、一胎傳、一自生、此種隱患、臭不可當、夏天更甚、此藥發行十餘年、治愈女男狐臭數萬人、來函道謝、據云到騷臭除永不復發、其大瓶二元、小瓶一元、外埠加……

天然仙品 猴棗
本號發售眞正猴棗、功能止咳化痰、平氣、一切肺癆等症、服之立見神效、便利顧客起見、將原粒猴棗研爲細末、裝入瓶內、每瓶大洋一元、現因……
經售處 上海大東門外鹹瓜街立昌成參號啟 內特2966

急救時疫水
超出眾※ 慈善家批發備極優待
分大小瓶 多種 每四十瓶售一元
上海四馬路太和大藥房發行

眞正老牌 起死回生 神功十滴水
◉減價發行◉加贈名人書畫
螺絲轉筋、抽筋吊腳、腹痛、數十萬人之疾、即承各埠救濟各家所稱頌及七十二種危險急痧、靈驗無比、……
上海英大馬路中普達藥廠啟

朝執
肺癆病中一種重要徵象、爲其原因蓋由於肺結核菌侵入血液、致肺衰弱之故、倘日日不進、則肺菌滋擾日甚、如此病者、速服本公司之柏林藥水、大可挽救、否則延誤一日、即是減短一日之命！

專治肺癆藥水 大瓶二元 八角
痧氣藥水 一角
風濕骨痛藥水 八角
百補強身血 一元二角
麥精魚肝油 一元
肝胃氣痛片 八角 保喉糖片 大瓶六角 清毒片 一元 淋濁片 一元 糖衣白濁丸 大瓶一元
各大藥房均有出售藥房批發另有特別折扣
上海北京路北首四川路A一三四 江逢治化學製藥公司
發行 貴處如無從購買請向本公司直接函購可也 戊特2395

實驗保腎固精丸
◎力逾參茸功參造化 ◎轉弱爲強可操左券
此丸用各種補品製成、藥性王道、功效奇偉、一經試服、自知之、◉主治身體虛弱、腰酸背痛、夢遺滑精、眩暈、耳鳴、飲食無味、無病身眼、不寐、宗筋弛緩、消瘦、多病・因治病無病者、四時可服、尤宜、精神恍惚、四肢倦怠、淫房勞過度、而致之病、非此莫治、速服、功效神速、純粹中正、精品、補養之、服此丸乃如肌肉培元固本、添精益髓、非竭澤而漁、之興奮劑、如手之此能…◉價目、每盒一元、每打十元、身體強健、百病消除、
家庭幸福之媒介
婦科至寶 愛華調經丸
◉爲父母丈夫者注意
此丸能補血行血、舒肝解鬱、或經水不調、或前或後、或淡或濃、或痛或腹痛、或赤白帶、或黃或肌瘦汗、或食味…
◉價目每瓶一元每打十元
（四馬路望平街時事新報隔壁） 內特1548
上海 愛華製藥會社總發行
（各處郵購函購郵局保險寄呈）
經售處 本埠永安公司新新公司中英藥房中法藥房中西藥房太和藥房五洲藥房華美藥房南市太平里成昌紙行美華堂濟華藥房〇外埠各大藥房及售藥商號均有分銷
本社發行餘姚唯一乾菜筍 味美質潔。百食不厭。宴會佐餐。有益衛生。

注意假冒
近來市上假冒極多本局並無跑街在外兜售亦無送貨之人請 貴客直接至本局購買以免受愚
戒煙 養顏丸
戒煙！要抱定決心方能成功
閣下如決心要戒煙！快快購服老牌（廣福和）製造的
▲連服十天，煙容完全退淨
▲連服一月，煙癮完全斷絕
功效神奇｜｜當面可試
一月斷癮｜｜丸藥停服
補血固精｜｜性質王道
市上戒煙品最多。大半僅可代癮。惟（養顏丸。）確在一個月中。戒絕多年之老癮。行銷二十餘年。服此丸者。不下數千萬人。蓋此丸係家傳秘方。性質王道。功能滋補精血。掃清腸胃積毒。無絲毫猛烈。早出苦海。當場可試。萬應萬驗。有志戒煙者。請趕快試服。奇效如此。目。服此丸後。絕不想及鴉片。
（加料試服包）…每包祇收大洋一角
大瓶二元◉中瓶一元◉小瓶五角◉寄費另加
上海二馬路〇字十七號
廣福和藥局發售

瑞和洋行　禮拜六拍賣
奉會審公廨諭
D1345

三發洋行
禮拜六拍賣
舊木器
D1246

禮拜六拍賣
魯意師摩洋行
始創自同治十三年
即一千八百七十四年

兗件洋行
始創自同治九年
即一千八百七十年

禮拜一拍賣
做火柴機器
一宗舊木料
另有大

利紀生洋行
禮拜一拍賣
水漬洋紙
印報紙　洋紙　印報紙　信箋　硬版紙
D1250

寶和洋行
禮拜一拍賣
上等住宅
紅木傢私　紅木寫字檯　書櫥　色樓　面架　大菜台　床　國古董　花綢　柚木摺中　緞
D1247

瑞和洋行　禮拜一拍賣
印書石　毛巾車　洋紗　床　撞聽筒　馬達

公平洋行
每逢禮拜二
不限價拍賣

三發洋行
奉王梓康理賬員諭
禮拜三拍賣
華威銀行
紅木柚木器具
即華威銀行　柚木櫃檯　紅木　雲石　三只英法大小銀箱十餘只　柚木板壁　大玻璃四　玻璃門　玻璃塊
D1249

禮拜三拍賣
貴重地皮房產
魯意師摩洋行
始創自同治十三年
即一千八百七十四年
念一房產連地皮計地一畝有零
D1338

瑞和洋行　禮拜三拍賣
優等地產
D1201

三發洋行
奉法公堂理賬員諭
召盤店底
D1242

失招聲明
甲B3013

方單遺失聲明

遺失棧單收條聲明
宏作外失向計收3786
甲乙昌為人倫五條——4891棧遺
3020號廢拾有棧件——8107

方單遺失聲明

遺失聲明
乙B3098

遺失莊票
乙B3015

聲明作廢
甲B2896

遺失保單
甲B2986

遺失莊票聲明
乙C6302

遺失聲明
甲B4992

支票作廢
乙B3020

遺失作廢
甲B2956

推盤聲明
甲B2996

受盤聲明
甲B2097

受盤聲明
甲B2902

退保聲明
3703

邑廟俞泰松號
緊要啟事
乙B3035

陶正昌磁號啟事
B2415

通告
甲B2957

福昌製床廠
夏季大競賣六折
贈送羅紗帳

三馬路大舞台對面
中華銅床廠
六折大廉價卅天

四馬路倚虹樓對面
悅新昌床廠
同業競爭大賽價
照碼六折　廿一天

永興隆
電雲拷綢紗機
新貨已到　各色俱備　花樣新奇
天津路江西路口電話九三六

汽車廉價出售
乙B2085

噸半福特卡車
廉價出售
乙B2994

存濟醫室
包治白濁
下疳
聖手
自樓下

立消
頸項結核
瘰癧丸
斷根不發
費伯英
濟生老藥房
上海
秘製

尋人

甲B2975

懸賞緝拿丁守廉

少坤姪覽
B3521

章大裕鑒
乙B2298

衛錫山鑒
甲B2985

有屋出頂者鑒
CB1285

生財招盤
甲B2993

出售或出租
CB1269

徵求頂租或分租
乙B2420

召租
甲B3014

餘屋分租
TB1291

召租
甲B2968

住宅校舍召租
戊B2416

上等住宅出租
9872
甲B

新建房屋招租
乙B2415

新屋召租
廉價低租
2379

最熱鬧之號房
招租
甲B2969

住宅召租

新屋召租
甲B2735

欲買地皮
CB1284

徵婚
2462

聘請雜誌記者
乙B3478

贈
高等醫生尚君…

寶業家注意　南洮荒地出讓

全昌
上海三馬路西首
上等太陽灰眼鏡每付一元
（上海三馬路西首　愛多亞路八四號）

當日見效　止帶仙丹　二盒斷根
白帶
上海同仁醫藥所
電話北三四七八號

近有假冒認明德法
小腸疝氣丸
老牌二匣包愈斷根
疝氣
德法

送診三日全愈
白濁

體虛白帶丸
永不復發
白帶
千金調經丸
易以受孕
濟生老藥房

因宜打字專科學校招男女生

高等住宅出售
美商中國營業公司
1279

便宜中西住宅招租
大中里
聯益坊
住宅
注意
聯華銀行房產部
2397

小資本家致富捷徑
三股繩製造機械

這部機器可以製造各種粗細棕繩、蔴繩、草繩，無論二股三股均能自由製造，非常便利，出貨迅速，本廠疊承江蘇省長及上海總商會發給獎證，令為提倡貧民生計起見，願將此項機器大量推廣，設分廠，刊有詳細章程，有志實業者函索請附郵票一分，立即寄奉，空函恕覆，特此廣告
上海高昌廟望道橋南
上海造繩總廠謹啟
電話南市八百念八號

花柳病捷徑
周君允鈞　董君惠民
六零六獨擅其妙
花柳全科　極短時間斷根
檢驗身毒
四馬路附告
崇善醫院
介紹人
同啟
丙1402

專治婦女體虛挾濕
體虧白帶丸
調經丸　經期腹痛
程鳳生　德和

濟生老白濁丸
專治體虛腎虧白濁◎立止斷根不發
上海濟生藥房　費伯英秘製　醫生

日習處丸
上海天一堂
1317

留心假冒惟我一家秘製
專治身體虛虧年久白濁
體虛白濁丸
程鳳生　德和公司

止痛斷根　心胃氣痛散
一搽斷根　治頑癬藥水

卍身不遂丸
瘋症良藥

京都天德堂
祖傳家藏妙法　梅毒門
奇方與衆不同

惠花柳白濁或皮膚病
德國醫學博士　惠立治
傳話

工部局布告
第三五〇二號
C12772

上海公共租界會審公廨

夏令衛生藥品

溽暑蒸蒸今正其時黴菌飛揚蟲蛇競出人處此際調攝殊難近復乍寒乍暖稍不經意尤易釀病本藥房有鑒於此特趕製夏令應用藥品殺蟲消毒劑及清補家用良藥化妝香品香皂並醫療器械原料藥物照相材料等一律發行廉價籌酬 惠顧諸公雅意爰特擇列夏令用品於后希 各界採購無任歡迎

亞林防疫臭水 地球牌殺蚊香
清暑爽身粉 靈驗驅蚊香水
立除臭蟲藥 立斃蛀蟲藥
驅蚤虱妙藥 四時至寶露
急救痧藥水 萬應百寶露
萬應如意油 萬應玉樹神油
各種花露香水 各種香油
辟瘟防疫香水 瘟疫預防藥
清香聞痧藥 痧氣奪命丹
霍亂吐瀉藥 辟瘟太極散
衛生薄荷糖 各種鮮菓汁

上海 五洲大藥房發行 總店四馬路 分店鐵大橋

國內要聞三 (K)

◉各國法委蒞吉紀

吉林通信、各國調查法權委員會、吉省亦在調查區域、故省政府早有預備、嗣准哈埠張煥相長官來電、該團於七日由奉到哈、准十日晚離哈、十一日午到吉、省政府特派法政專門學校校長劉風竹、率同各國翻譯三名、於十日晚赴長春代表迎迓、該委員團於十一日早七時許到長、在頭道溝日站食堂少息、並進茶點、旋於九時許乘車啓行、即午十二時抵吉、省垣各機關長官、各法團領袖、均至站歡迎、委員等下車後、經劉招待員將迎迓官員、一一向委員介紹、即入車站招待室少息、略事寒暄即分乘汽車入城、下榻交涉署、由鍾交涉員及劉招待員、陪進午餐、餐畢少息、即直赴高等審檢兩廳、由高審廳長誠允·高檢察長何同椿·及鍾交涉員、陪同調查民刑審判及案卷、並至模範監獄參觀、至晚六時始回交署、當晚八時、鍾交涉員在署設宴招待、並邀軍界督署參謀長熙洽等高級軍官、政界鄭代省長頤以下各廳處局長、及省議會各議長等作陪、賓主聯歡、盛極一時、十二日上午、復赴法庭旁聽、對於年久不結之案、尤為注意、當時並無何種表示、至陸軍監獄警察羈押所等、以不在司法範圍以內、不予引導參觀、午間張督辦作相、在交涉署設宴款待、仍邀文武官陪席、席間張督辦致演詞、略謂、此次貴團諸君、根據華會議案、聯翩前赴各省實地調查司法現狀、茲者又承命駕蒞吉、鄙人實不勝歡迎之至、吉省司法、自亡行現行制度以來、歷有年所、其間因時局暨財政等等之關係、不無波折之處、然抱定漸次改良之決心、循序進行、不稍鬆懈、故各縣分庭之組設、監獄方面之整理、訴訟手續之力求利便、均得於可能範圍中、促進相當之步驟、事實俱在、諸君試調查前後情形、當可得其梗概也、鄙人尤所希望者、將來調查竣事、賴諸君長途考證之力、報告各國政府、對於向來懷疑之點、渙然冰釋、拋棄領事裁判權、使中國得完成獨立之法權、則貴國尊重中國法權之意、藉以大伸、而華會精神、亦得實現、斯又鄙人所跂佩無量者、敬舉一觴、祝諸君健康、由譯員譯成英語轉致畢、委員亦答詞如儀、是夕即宿交署樓上、即於次日(十二日)下午五時、調查竣事、乘吉長貴賓車西上矣、

石印 通志堂本四書纂疏出版

朱子四書集註其切用於學者猶水火之不可一日而缺然非盡讀精義或問語類諸書不知其擇之精也唯趙順孫四書纂疏蒐集一門師友之言曲證旁通字字研覈最能暢發朱註之蘊所引黃幹輔廣陳淳陳孔碩蔡淵蔡沈葉味道胡泳陳埴潘柄黃士毅真德秀蔡模十三家其間尤多存佚說學者欲通四書講明義理苟能究心於此亦可以知其要矣自明永樂中四書大全行而纂疏遂廢傳本寖少清人好言漢學鮮稱是書獨通志堂經解中有之至今亦成罕覯茲用通志堂初印本付之石印以餉四方學者後附札記考訂加詳同人貲敬學術之衰敝志欲次第印行諸經籍一以義理為歸捐先出是書以為嚆矢有志為學者必求之恐後也全書分裝八冊每部實售銀叁元式角外埠函購加寄費銀四角郵票代用經售處上海南京路大生製藥公司杭州清河坊巷大生製藥公司 聖風書苑啟

◉鄂中華大學之一場武劇

▲因陳啓天演講而起 ▲捕去學生二十餘人

漢訊、十二日上午九時許、有國家教育協進會假中華大學開學術演講大會、到會旁聽、人數甚衆、當振鈴開會時、首由中大校長陳時向衆報告、略謂今日係國家教育協進會假本校地址開學術講演大會、公推鄙人為臨時主席、對於此次演講會場秩序、當盡力負責維持、務請諸君、各守安靜、幸勿擾亂喧譁、且本校乃講學之地、無論任何黨派、關於講學事宜、均得假用地址、前如康有為江亢虎及以各黨重要人物、紛紛會經假地演講、秩序甚佳、希望在座各位、特別維持秩序、保守人格、並謂恐有流氓混雜其間、故意擾亂本校、已令校役嚴防、驅逐出校云云、旋由陳啓天登台演講、講題為此次考查教育經過、發言約十餘分鐘、忽有某某等校學生多人、在場散發傳單、反對陳啓天腐敗演講、認為前二十四紀之末開化民族國家主義者、即勾結帝國主義者壓迫同胞云云、中大教授嚴士佳向散發傳單者勸阻、登時秩序大亂、呼打之聲、盈盈於耳、陳時陳啓天見勢不佳、紛紛逃避、嚴士佳避至校長室、被追者擊破頭腦、學生受傷者亦夥、當時電請大批武裝軍警趕到、極力彈壓、由軍警捕去肇事學生二十餘人、內中不無被殃及者、解往警衛司令部待訊發落、秩序旋即回復原狀、聞其原因、陳氏對於國家主義、頗有研究、故講演時、對於共產主義、有所抨擊、事為社會主義者所聞、羣情忿忿、亟集數百人趕至該校、就演講廳、發散傳單、反對陳氏演講、致有此一場怪劇也、

此次武昌中大流血事件、傳者不一、茲據武昌大學學生會所發刊之震陸通信社云、六月十二日、國家主義教育協會陳啓天君等、在該校公開演講、各校學生到會聽講者六百餘人、九時開幕、該校校長陳時主席報告、謂本校對於任何主義之宣傳、皆屬歡迎、會場秩序、要特別注意、本校已預備神聖工人百餘人、如有破壞會場秩序者、即出對付云云、陳氏說畢、由陳啓天演講、題為新教育政策、聽衆甚為安靜、旋有國家主義青年團武漢部、在會場前面散發歡迎傳單、未幾有某中學學生、亦在後面散發傳單、但內容係反對國家主義、於是有人厲聲喝曰、「後面發傳單者滾出去、」即由前面發出呼打之聲、於是人聲鼎沸、秩序大亂、一霎時會場中發現流氓百餘人、手持小刀短棍、向聽講學生亂打亂刺、由樓上追至樓下、到處毆殺、并將該校用具、毀壞多件、以圖移禍於學生、一時學生呼救之聲、慘不忍聞、風潮平息後、有武大學生宗某王某周某及高中一師學生某某等、受傷最重、口吐鮮血、不能行走、旋即有武裝警察百餘人來校、該生等遂被認為暴徒捕去、又有武大學生李某魏某、向前解釋、亦被捕去、初則送入警察四署、後來拘入警備司令部、聞已用嚴刑審問數次、加上鐐銬、奄奄一息、恐有性命危險、武大及各校校長教授學生聞訊、僉以該生等確係誤遭拘捕、尤不應送往軍事機關、受此嚴刑、向當局求保及陳時交涉、聞陳氏亦以責任重大、深悔不該、願和平解決、惟各校學生、羣情仍甚憤激云云、

湖北省立第一師範學校學生會宣言略云、昨天中華大學發生殺人的慘劇、敝校同學楊君維祚也在被殺之列、傷重命危、已抬入醫科大學醫院內診治、醫士謂『手腕脈絡已砍斷、恐難醫愈、』這件事完全是中華大學校長陳時一手做成的、因為這次的流血慘劇、確是陳時事先已有準備、有意殺人的、陳時在演講之先、曾當衆宣言、「本校今天已僱有神聖工人百餘人、以備萬一、」如有與本校規則不合者、即有相當對待、」當時在場聽講的人、并沒有人看見場中有人擾亂秩序、只看見不知是那校幾位同學聚看傳單、而陳時竟無故的忽然在會場中高呼「抓打驅逐出場、」豈不時陳時有意殺人呢、現在楊君維祚、已提起公訴、請法庭依法拘案追究、務須達到陳時抵罪之目的而後已、

武昌各學校通電云、國家教育協進會會員陳啓天、於本月十日上午、在中華大學演講、事先由中華大學佈告、歡迎各校學生參與、屆時聽講學生七百餘人、該校校長陳時、宣佈開會、謂本校歡迎名人演講、不問派別、惟會場秩序緊要、今日未請軍警到場、已雇神聖勞工百餘人、維持秩序、如有不守秩序者、即對付之、開會畢、陳啓天登台演講、即有少數國家主義份子、散發傳單、歡迎其來鄂、會場秩序、依然安靜、隨後復有少數人散發反對國家主義傳單、陳時即謂擾亂秩序、呼其所雇工人、持械向羣衆毆打、該校教員嚴士佳、並持刀殺傷第三師範學生楊某、羣衆逃走、則校門緊閉、已被把守、軍警旋至、陳時復指揮軍警、按簽到簿捕拿聽講學生、以圖抵賴、計被捕學生十餘人、重傷者三人、輕傷者無數、此當時經過大概情形也、查此次各校學生聽講、乃陳時佈告招集而來、陳時對於國家主義、有若何關係、對於聽講中有何仇敵、概不得知亦不必過問、惟陳時雇請流氓輩、準備毆殺、已為公認之事實、陳時以議員而兼校長、為宣傳主義、毆殺仇敵、乃不顧聽講羣衆、指揮毆殺至十餘人、更指揮軍警、大肆搜捕、任意誣害、以圖抵賴、無論法律人情、陳時對此次流血、應負完全責任、各學校學生等、為擁護學生利益保障學生生命安全計、誓以全力與陳時周旋、尚希各界主持公道、一致救援、省立法大高商一師高級中學私立法政國立商大等學生會暨國立武昌大學救濟被捕同學委員會公叩、

亞林防疫臭水

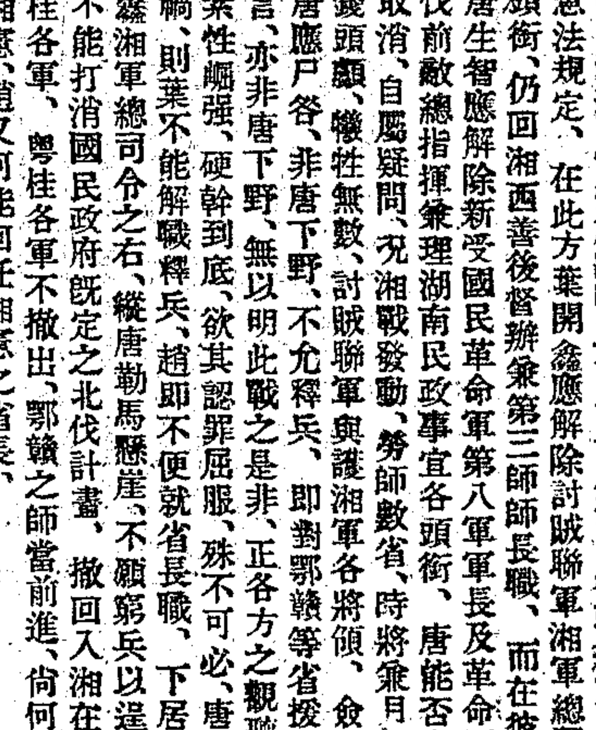

用亞林防疫臭水和以清水化成乳白色裝入噴筒於陰溝壁角墻根厠所及風日不到之處逐日噴之所費無多而收效絕大欲謀消毒除穢防疫滅菌非此莫屬

原桶四十介侖 甲乙丙丁四種

另裝各種樣瓶 一介侖一元三角 半介侖七角 瓜得介侖四角 函索須附郵票廿分以作寄費

印有優待批發章程函索即寄

上海四馬路 五洲大藥房發行 門售 虹口分店在天后宮橋北堍

上海日夜銀行

定期存欵表 (銀洋一律)

三個月週息七釐
六個月八釐
一足年九釐
二足年一分
三足年一分一
四足年一分二
五年半照本加對給息(即對本對利)

愛多亞路大世界隔壁辦事
時間上午九時至下午七點
電話總室六百零六 六百零七

75

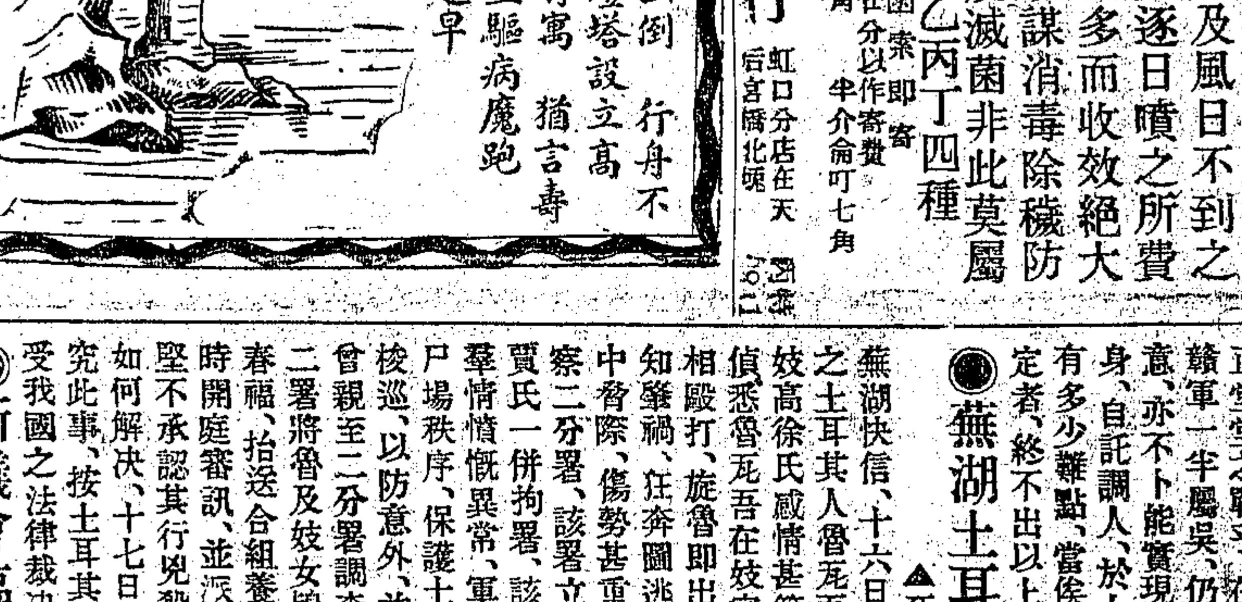

俗語比得巧 病來如山倒 行舟不當心 觸破在暗礁 燈塔設立高 指引平安道 其中何所寓 猶言壽粉好 能使虛弱強 立驅病魔跑 患者莫蹉跎 購服要趁早

中國總經理 美最時洋行 本外埠各藥房均有出售

◉趙恒惕回湘聲中之推測

▲省長任乎 ▲就護湘軍總司令乎 ▲湘粵桂總司令乎 ▲湘鄂贛總司令乎

漫遊滬蘇之前湘省長趙恒惕、現以葉軍全體將領之迎勸、省議會與紳耆之敦促、已允以調人資格回湘、斡旋戰局、戒途之期在邇、葉特於節前匯旅費洋二萬元、俾趙早得成行、趙當回湘之前、雖一再聲明、自居調人之列、預料時會與環境關係、決不能使趙如是安閒、然則趙終將戴一頭銜矣、為湘省長乎、為護湘軍總司令乎、抑為湘粵桂或湘鄂贛聯軍總司令乎、爰分別推述如次、趙回任省長、當然係依據省憲復職、使唐生智代行省長職權消滅、恢復趙離職以前一切原況、行政措施、一本憲法規定、在此方葉開鑫應解除討賊聯軍湘軍總司令頭銜、仍回湘西善後督辦兼第三師師長職、而在彼方、唐生智應解除新受國民革命軍第八軍軍長及革命軍北伐前敵總指揮兼理湖南民政事宜各頭銜、唐能否自願取消、自屬疑問、況湘戰發動、勞師數省、時將兼月、金錢頭顱、犧牲無數、討賊聯軍與護湘軍各將領、僉認定唐應尸咎、非唐下野、不允釋兵、即對鄂贛等省援兵而言、亦非唐下野、無以明此戰之是非、正各方之觀聽、唐素性倔強、硬幹到底、欲其認罪屈服、殊不可必、唐不悔禍、則葉不能解職釋兵、趙即不便就省長職、下居葉開鑫湘軍總司令之右、縱唐勒馬懸崖、不願窮兵以逞、恐不能打消國民政府既定之北伐計畫、撤回入湘在途粵桂各軍、粵桂各軍不撤出、鄂贛之師當前進、尚何有於湘憲、趙又何能回任湘憲之省長、

趙會被賀唐(蠍)推為護湘軍總司令、迭詳通訊及公電、此次回湘、或疑有意於此、實則不然、湘軍一二三四師、惟葉開鑫第三師為趙之嫡系、世人皆知、此次對唐用兵、吳委葉為討賊聯軍湘軍總司令、不僅事前得趙同意、直可謂為趙之主動、趙如就護湘軍總司令職、顯示不滿意討賊聯軍之旗幟、有賣葉之嫌、況疏遠嫡派之葉、而親庶出之賀唐、(蠍)想趙決不為此、至護湘軍總司令、與討賊聯軍湘軍總司令名位同等、趙何肯自儕於葉、尤其餘事也、

以上係將湘事縮小、就局部解決湘戰而言、於勢既有難能、則唯有擴大範圍、武力征討之一途、趙此回當就湘粵桂聯軍總司令之職、湘軍自無問題、粵軍當指謝文炳部、桂軍當指馬濟沈鴻英(鄧瑞徵韓彩鳳屬沈)等部、現均屯駐湘境、共戴趙為總司令、先助湘討唐、唐平、再請玉何種任命、果爾、則粵桂有詞可藉、因自衛計、大出北伐之師、是趙將蒙挑起南北大戰之名、湘憲自壞、藩籬盡撤、且粵桂在湘之部隊、實力甚微、殊不足以應北伐之衆、是湘負虛名、而受實禍矣、然則將揭開假面具、正式附吳、受湘鄂贛聯軍總司令之任命、大舉討赤、為正正堂堂之戰乎、在鄂軍因吳子玉關係、固不成問題、惟贛軍一半屬吳、仍有一半受孫傳芳命令、必須得孫之同意、亦不卜能實現否也、總之趙之回湘、決難就乾淨之身、自託調人、於上四種頭銜、必居其一、任何名義、均有多少難點、當俟趙履湘時、就各方情勢定之、現可肯定者、終不出以上四頭銜之外而已、(六月十五日)

◉蕪湖土耳其人傷斃華人案

▲死傷各一人 ▲兇手被拘

蕪湖快信、十六日晚八時半、在蕪德濟眼科醫院充醫生之土耳其人魯瓦吾、在雙桐巷土娼董賈氏家遊玩、與董妓高徐氏感情甚篤、乃該妓前有姘夫陳得勝妒甚、其時偵悉魯瓦吾在妓家未去、即偕人趕至、與魯尋釁、致互相毆打、旋魯即出刃刺中陳之胸際、登時倒地斃命、魯知肇禍、狂奔圖逃、行人有宓春福者、見而攔阻、亦被刺中脅際、傷勢甚重、而魯卒被多人擒住、送交警察二分署、該署立即派警看管、並將妓女高徐氏鴇母董賈氏一併拘署、該案發生後、轟動全埠、且因外人行兇、羣情憤慨異常、軍警當軸亦特別注意、除各派軍警維持戶場秩序、保護土人所開之德濟醫院、及加巡邏隊出發梭巡、以防意外、並派員調查真相、特派交涉員何炳麟會親至二分署調查魯瓦吾之國籍、以備交涉、當晚即經二署將魯及妓女鴇母一併移送地方檢察廳、受傷之宓春福、抬送合組養病院醫治、地檢廳亦以案涉外人、即時開庭審訊、並派呂檢察官到場驗尸、惟魯於被訊時、堅不承認其行兇殺人、此事已引起社會之重視、尚不知如何解決、十七日下午、何交涉員會召集各機關長官研究此事、按土耳其係無約國、是魯瓦吾之犯罪行為、應受我國之法律裁決也、(六月十七日)

◉浙議會臨時會紀

十八日下午、浙江省議會、開臨時會會議、下午天雨、議員簽到稍遲、至二時二十五分、振鈴開會、出席議員張楚英毛雝等八十一人、祝副議長主席、議程讀竣、開議㈠浙江省官商合辦省道汽車條例、二讀條文、繼續討論第三條、陳惠民昨日之修正、因主席諮詢、附議不上十人、打消、楊毓琦張楚英均有修正提出、鄭榮錢等、對於兩修正案、均表示反對、應旋贊修正照原文刪去下段文字、為「凡中華民國商人依照省道局規定之經過路線及各項徵品章程均得投資合辦」無異議、遂通過、第四條原文「創辦人」許國楨修正為「承辦人」楊毓琦修正為「發起人」、討論結果、照原文通過、第五第六兩條、無修正案提出、照原文通過、第七條楊毓琦主刪去契約字樣、鄭榮錢謂認股雖領有股單、而契約為證據、不能刪去、王侃亦以刪去契約為無理由、及至討論終局、因在席不足法定人數、不能付表決、郭榮錢王潤等、均以每天皆因表決時不足法定人數而延會、殊失議會精神、應籌辦法、俟秘書至休息室邀請出席、未見續到、遂鳴鐘散會、

潤肺止咳 化痰治癆

杏仁精

辨別真偽

杏仁精之名、本公司創始於民國四年、設總發行於上海南京路盆湯弄口、分發行在杭州清河坊巷口、營業發達、已歷有年、近數年來、稱杏仁精之名、以蒙混者、指不勝屈、害人匪淺、不知杏仁之物、提製若不合法、不但無益、而實有害、曾由浙江省會警察廳通令禁止在案、本公司杏仁精、係專門藥學名家化學分析、提煉而成、凡患新久咳嗽、肺療咯血、痰壅失音、以及傷風等症、服之即日見效、病重者久服亦可斷根、定價每大瓶大洋一元四角、每打十四元、中瓶七角、每打七元、小瓶四角、每打四元、外埠函購一二瓶者、外加寄費二角、半打以上、寄費免加、郵票收用、承賜顧者、請指定上述發行地點、並認明神農商標、庶免假藥所害、幸各注意●上海大生製藥公司謹啓

◉南京快信

▲陳省長以糧價步漲、於社會生活、有極大影響、已遴派親信人員、赴江南北各屬、密查有無私運出口及空盤抬高糧價囤積居奇等項情弊、一面通令行政各機關、嚴行取締制止、

▲此間自十七日下午落雨、至黎明止、入土約二寸許、農田稍可救濟、人心甚慰、今(十八)日雲氣尚濃、可望甘霖大沛、江寗縣知事昨日至華山迎得神龍二條、供於城內龍王廟、十八日上午九時、孫陳親詣祈禱、

▲警務當局、以滬上工廠、迭起工潮、恐本埠工商亦受影響、令各區署隨時注意防察、並諭知各廠商善自維持、

▲南京電燈廠、為整頓廠務、呈奉軍民兩長批准設立整理委員會、委員由總司令部省長公署、江寗鎮守使、衛戍司令部、實業廳、省會警察廳、憲兵司令部、各派一人、南京總商會推舉一人、訂自七月一日起至年終、為整理時期、關於整理事務、每兩星期開會一次、

▲總部擬設東南無綫電、南京電台、擬建築於北極閣、委上海電報局長華振林兼任籌備處長、華昨日來寗接洽建築裝設及經費事宜、旋即返滬、

▲安徽旅寗同鄉會、電安徽軍民當局、請緩弛米禁、但聞皖米已照舊流通、勢難中止、

▲孫諭參謀副官軍務各處長、本部諮議差遣各員、凡不到差服務者、即行除名、以免虛糜公欵、

地方通信

松江

▲初化後之螟害 縣屬五庫鄉、於秧苗上發見卵塊、致新插稻秧枯萎而死者甚多、今據該鄉某君來言、前日發見卵塊、業已初化而秧苗之枯萎較前尤多、設再不予捕除、則二化三化孵變極速、其結果勢必釀成重大災害、不識負職者對之、將作何辦理也、

▲徐警佐之乞假 縣警佐徐暐、忽向縣署提出請假公文、並不待指令、即行離松、探其原因、傳說不一、有謂因處理新橋盛姓烟案、令繳保證金五百元省釋、以補警費之不足、而張知事則於事後票傳盛姓、因此即將所納保證金如數繳縣、或者徐君之去、因此關係、亦未可知、姑志所聞、以待續錄、

▲二區之連竊記 松市二區警所境內、迭出連竊案件、如朱日章余天成等、迄未破獲、乃闊街高宅、昨晚又被竊古硯四方、及留聲機電風扇等、所值甚鉅、聞已報警限緝、不識能即日弋獲否、

▲苛罰女工 城內大吳橋變成襪廠女工章·魯·成·徐等四人、在路上閑遊、忽與相識金姓之女無端邂逅、金徐兩人初則彼此相譏、繼則惡言相加、末後徐之夫阿三竟帮同行兇、乃由金姓女報告警局、判徐罰洋五元結案、詎該廠帳房顧連金得悉之後、即將章魯成三女之工資、一併扣除、藉稱賠徐女工之損失、嗣經三女工報局拘訊屬實、判罰顧洋十五元、以作儆戒、所扣三女工之工資、亦已追回給領、

金山

▲縣參事會開常會 本月份縣參事會常會、到參事員彭維辛莫贊勛丁瑞珍畢治安四人、會長陳爾文主席、議決㈠平糶經費、應按照縣會議決積穀辦理、分配各市鄉購米平糶案、照數支配、即由縣知事函請市鄉董或當地士紳担任辦理、平糶日期、至遲於陽曆七月開始、㈡開浚新河及南界河案、因原有水利經費、業已虧空、繼續帶徵水利費五年一案、尚未經省署核準、決交縣會復議、㈢代議帶徵串捐、撥充戶籍經費、因事關增加人民負担、仍請縣知事交縣會核議、㈣推選張本載遞補為舊松屬慈善董事會本縣董事、由會函復縣知事、轉咨松江縣公署聘委、並審查十五年度縣地方預算案、關於警察及縣實業局預算、均有審查意見、

▲北鄉籌辦地方要政 北鄉鄉董封德貽、日前邀集當地士紳圖董三十餘人、籌議平糶濟鄉除螟等各項要政、當場推舉黃伯卿等為平糶董事、開始日期以及平價數目、議由董事會妥定、經費一項、除向縣署領取積穀發銀一千一百餘元外、不敷尚鉅、議呈縣設法借墊、以資補救、清鄉一節、分段調查、業已蒇事、無甚討論、繼議除螟方法、剋因螟虫二化在即、若不捉除、後患堪虞、且新秧發現死苗極多、有拔去重行播種者、現係已屬可慮、當由該區巡官錢兩峯提出設立除螟社、置辦誘蛾燈意見書、經衆一致贊同、限五日內成立、推定名譽董事由縣加聘、主持社務、誘蛾燈即日訂購、要莊介三爲臨時會計、費由圖董用、一面按圖向業田派收、仿照河工票、將來還租時、准向業戶扣回、並擬此項辦法、呈縣請准核奪、布告遵行、

昆山

▲大慈鎮破獲竊案 張浦鄉大慈鎮、向有水警巡船駐防、近日不知何故、突被倪分隊長吊去、加派於吳家橋鎮駐防、於是無防護機關、古曆本月初一夜、鎮人羅瑞齋家被竊、計偷去白米四十餘石、雞鴨黃酒等物約值六百餘金、翌晨覺察後、一面呈報各機關、一面四出追緝、當日在甪直鎮沈廣成米行、見有工人三名、擬

刻不容緩

近來天時涼爽○並不像夏初的氣候○這是空氣醞釀○一旦將起變化的預兆○故不日驟見大熱○必可斷言○然在這驟熱之間○枉丟生命者○諒有多人○蓋天時驟然狂熱○空氣突起變化○就是造成時疫霍亂的機會○所以這

保命時疫水

一藥○是目下刻不容緩的要需○因此藥對於時疫・急痧・霍亂・吐瀉等症○百發百中屢試屢驗○與其臨時倉皇置辦○何如預先購備○較為穩妥萬倍了○

主治 時疫・急痧・霍亂・吐瀉・癟螺・吊脚・絞腸・腹痛・中暑・發冷・氣閉・昏厥・胸悶・頭眩・反胃・作嘔

價目 每匣內裝四十瓶・原價一元二角半・茲特廉售大洋一元・凡係大批定購・價目尤為克己・

上海四馬路 中西大藥房發行 (始創於光緒十二年)

本埠南北支號・杭州支號・各埠分號・及全國中法大藥房・各大藥房・均有出售・

船一只、出鞭白米十餘石、斜舉、二人舉船而去、留一人算賬、詢之則曰所裁鎮二里許之火腿浜顧顧氏家之工人、主人飭其來鞭者、羅失主濃保己物、明告該行賬房、請其止付米款、該賬房與鞭米人乃素識者、拒絕所請、照價給付、失主無法、另備友人看住此人、己則請求該鎮保衞局乘清鄉分局長林殿虎、派員追捕至鄉、喚同鞭顧氏偕至田畔、見賊船三艘、鞭米船一隻、拐當圖逃、當場追獲賊船一隻、鞭米船一隻、陳小寶等男女賊犯六名口、幷鞭顧氏等、扭送至吳縣第四警察分所、並於船中抄出大小舊衣服二百餘件、被帳甚多、剃刀作刀砍斧柴斧鋸鑽鑿簡及石灰包軟梯（線底繩圈）等多件、又粗碗數百只、老薑數十斤、蓋日做生意、夜偽竊盜也、當由該分所長謝國安訊供直認行竊不諱、並願照價賠償等語、一時喧傳、次日即有越陵村人趙懸慈到所、報稱於四月二十八日夜間被盜、請求准予認贓、發現竊贓多件、並認贓賊犯陳小寶即當夜手持利刃口呼馬特皮之赤膊大漢、當日即由張浦崑山警察第三分所來函迎提、解縣究辦、並聞崑山縣署已派探四出嚴行追緝逸犯、

無錫

▲米業公所開會記事　錫邑米業公所總董趙子新、於昨日邀集八段米業董事、暨代表各行在積餘堂開會、到四十餘人、總董趙子新主席、茲將議決各案錄下、㈠印花稅認額須重行分派、由各段董事支配、向公所分別認領、公所則向商會轉向支處認繳、並規定分作五等、計（甲）二十元、（乙）十六元、（丙）十二元、（丁）八元、（戊）四元、等級則由各段同業自行酌定、㈡駁船漲價及增加工力、准即日照辦、惟船夥額外需索、須嚴行查禁、如有私自婪索、即將所漲之價取消、並令船主簽立契約以資遵守、㈢各段將捐客花名年歲・籍貫・出身・住址、一律開報、以便註册、㈣斛斗斛雖經較正、然依舊參差不一、業經發生交涉、理應分別議罰、討論良久、未能決定、此外尚有各事、㈤取締捐客賣行後、應由各段各堆棧之斛子、現因發見弊端、應請儲業公會轉致各棧、將斛子交小工收送、以符以前隨行隨斛之向章、㈥碾米業請將企業會章程修改、應否允許、以上各項、經列席諸人共同討論、惟意見不一、決俟下屆開會時再議、

▲旱荒中之水利工程　無錫水利研究會主任錢孫卿、工程局主任楊翰西、自本年春間、經張知事敦勸復職後、於興修水利工程、預備次第施工、現在天久不雨、河水乾涸、興修水利、尤屬急不容緩、茲特將工程進行情形、撮要錄下、㈠西門橋改建、現已將橋面及橋堍拆除、橋洞寬度、依據工程師萬特克之主張爲四丈五尺、惟研究會會員胡雨人則力爭須開足六丈四尺、昨由研究會主任錢孫卿、縣農會會長顧冰生、與工程局主任楊翰西議定、照縣農會所定折衷主張、決開兩橋洞、一開四丈五尺、一開一丈九尺、㈡改建徐巷將小洞壩塞、於必要時開放、業已另行繪圖招工投標、㈢富安鄉之閘江口、年久淤塞、亟待興修、而其重要、實與西門橋相等、刻由工程局委派監工員許俊如、會同該鄉紳董着手開浚、并赴常招雇開浚孟河之工頭來錫承包工程、㈣開化鄉農會會長鮑映奎陸士銓、以該鄉瀋湖各港、亟待修浚、而水利工程於兩鄉一無措施、特函水利研究會與工程局、請即日派員下鄉察勘、應如何疏浚、立即計劃定妥、即日興工、否則即將兩鄉水利附徵所得之款、分發各該鄉、俾得各自行就地設法、以資補救、

▲農民盼得甘霖　錫邑自春徂夏、雨水稀少、現值農田插秧之際、瀋河水已久涸、大河亦淺、城內河水均色變味臭、四鄉到處、惟聞桔槔之聲、而苦於無水可戽、前昨兩日米價頓漲五角、各鄉水道交通、以水淺汽輪不能行駛、亦多停歇、農民莫不憂形於色、昨日黎明時、忽降大雨、一日間共得雨水二寸左右、雖未能田疇沾足、然農民亦皆欣喜不置矣、

▲反對徵收門牌費續誌　縣參事會代縣議會議決徵收全縣各戶門牌費、充作籌備清鄉及調查戶籍經費一案、業由縣署詳請省廳核准備案、即日公布執行、惟邑紳侯祖述等、以縣參事會代議本案、於職權名稱、兩有不合、曾於前日聯名呈縣、請撤銷原案、已誌本報、茲悉縣議事會議長浦容滄、以縣參事會代議籌備清鄉及調查戶籍經費一案、核與江蘇暫行縣制之規定、於責任權限實有不合、特於昨日致函縣知事張修府、請將原案撤銷、另提議案、交由縣議事會定期開會核議、以符法令云、

▲省令維持繭行限制成案　錫屬開化鄉公民王紹棠陸誠忠、新安鄉公民倪積善惠良等、曾分呈省署及財政實業兩廳、以發展蠶桑、須先破除繭行限制成案、請求恩准納捐領照、自設土灶、以符貿易自由原理等因、旋經省署令行財實兩廳會同核議、并將繭桑特別發達之澳・金・興・丹・四縣酌添繭行一案、合併議覆後、纔奉省令略謂、既據復稱農民自行設灶、及公共烘繭場、如果實行、尚有困難、姑准暫照修正取締繭行暫行條例第三條之規定、以開放十分之二爲標準、惟對於超過定額之灶係屬私灶性質、應即一律拆毀、惟事實上容有困難、爲格外體恤起見、仍以原定灶數爲定率、如有超過之數、經此查報後、祗准遞減、不得再增、其淶灶納費、係科罰性質、姑准照辦、至所擬繭行辦法、既有省議會公布條例、自無另定條文必要云云、昨日無錫縣公署已接奉實業廳轉到省令、即行分函開化新安兩鄉董事轉行知照、

▲強逼幼女賣淫之懲辦　本邑光復門外西村著名私娼華秦氏、（即野荒菜）强逼丹陽呂城人卜四齡幼女秦月仙至旅棧應客、經呂人李大傳等、函報縣警察所、令飭新北區分駐所巡官朱執鈞派警將野荒菜及秦月仙一併拘獲解縣、由徐承審員迭次開庭訊問屬實、秦月仙已由其生父秦傑珠具領回家、野荒菜收押、迄今尚未判決、昨日下午、仍由徐承審員開庭復訊、野荒菜並不抵賴、一味求宥、即經徐君當庭宣判、野荒菜實犯置利和誘之所爲、減等判處三等有期徒刑三年、即日送達判決書、候逾十訴期、即行送監執行云、

江陰

▲縣議事會第二次大會紀　縣議事會開第二次大會、出席議員十八人、郭議長主席、照議事表開議、㈠縣署交議十五年度縣地方預算案、公決付各股審查、並函致縣公產機關、調查公產群數、以備參考、㈡縣署交議、擬於本年忙銀帶徵地方費案、公決付審查、㈢前周議員金文翰提議、請縣清理積穀以備不虞案、公決送函縣署照案執行、㈣顧山議員周璜提議、函縣通令市鄉調查米糧存數案、公決本關救濟米荒、應速詳查究竟存積若干、以憑統籌辦理、該日散會、是日午後一時、參事會亦開常會、審查十五年度預算、於忙漕帶徵地方費問題、以加重人民負擔、恐有阻碍、況上年度預算、雖經縣署公布、未經本會執行、查該除教育預算另案審查外、以十五年之經常執行十四年之預算、方完手續、而符縣制、作爲審查意見、函復縣署轉咨縣會公決、

鎮江

▲第六旅槍決逃兵兩名　財譲陸軍第六混成旅司令部、以所屬第五十二團一營四連副兵杜廣仁、因聽從丁濟奎之言、圖謀拐搶潛逃、於日前先後被獲、經執法處訊問一過、判決死刑、除已呈報孫總司令核准外、特於昨日午時、將該兩犯驗明正身、綁至陽彭山執行槍決、當並發出佈告、曉諭週知、

▲市農會呈縣籌備改選　丹徒縣城廂市農會各職員、現已任期屆滿、亟應遵章籌備改選、故特於前日召集全體會議、討論改選手續、現會員業已審查確定、除已故出缺外、共有會員五十人、昨並將籌備改選情形、呈報縣署、一俟擇定日期、即請派員監視、以重選政、而維會務、

南通

▲李旅長定期履新　通海鎮守使兼七十六混成旅旅長張仁奎氏、諸辭兼職、奉令核准、遺缺特由總司令部委任李寶章氏接充、李字善侯、直隸清苑人、保定軍官學校畢業、隨孫總司令服務有年、曾充衞隊團團長第二師四旅旅長、去冬調充總部參謀處處長、茲復調充今職、現李旅長特派參謀處書記官董汝弼君先行來通、籌備一切、旅部地址、已勘定前警備隊第八營營部、地方寬敞、尚可適用、董君已去電報告、聞李氏定於十九日左右來通、擬於二十一日接事、

▲餘中鄉盜刼傷人　餘中鄉頭橋鎮姜源大雜貨店姜雙記米行、於十三日夜、忽來有盜匪四人、挾帶手槍、闖門而入、翻箱倒篋、任意搜索、當被刦去衣服飾物、約值四五百元之譜、店夥聞聲鳴鑼告警、時已初更、幸鄰里尚未熟睡、聞警後均帶鐵叉農器、前往援救、盜見鄉民麕集、唯恐衆寡不敵、乃出手槍亂擊、當場擊斃鄉民姜林生徐林福二人、事主姜金福姜支昌姜麟章姜小山及鄰人田新桂薦金恩成餘慶謝金順等八人均受槍傷、鄉民未敢進逼、盜等乘間逃脫、迨警區方巡官聞訊踹蹤而來、盜黨早已遠颺、現已由事主稟請縣署勘驗協緝、未識能否弋獲、

六合

▲本年度上忙現已開徵　十五年上忙、昨由縣署油印布告、訂於六月十五號起、實行開徵、所有地漕屯津上忙、忙銀每銀一兩、納銀元二元五分、民衛大糧田地、每畝帶徵上忙、原有畝捐銀元一分、保衞團經費、上忙每畝銀元七厘五毫、民馬沙壓蘆課田地、帶徵團費、上忙每畝銀元五厘、又民衞蘆課、加徵警備隊經費、上忙每畝銀七釐五毫、民馬沙壓田地、加徵警備隊經費、上忙每畝銀元一分、加津隨同屯折、每兩加完銀一錢、又忙銀每元帶徵手數料六分、民國十四年欵前預完丁折馬沙等項銀兩、准其流抵本年上忙新賦、逾限兩月、加徵二十分之一、逾限四期、加徵十分之一、

嘉善

▲三店浜建石梁　縣屬三店河川、西達蓮河、東通淞江、實爲商船往來杭滬必經孔道、該處人士茲以橋梁日就傾圮、殊妨交通、特募欵建修、計須工料二千二百元、業於一昨動工、

嘉興

▲紙廠瀉水問題近訊　嘉興角里街禾豐造紙廠、瀉水問題、曾經省吏飭縣責令切實改良在案、嗣經徐知事邀集東柵鎮民代表、及紙廠職員討論辦法、東柵代表謂紙廠污水、不能傾瀉市河、致妨飲料、並須將濾水塔造成後、方得開工、因此紙廠工作、至今仍舊停止、現徐知事爲提倡實業、顧及飲料起見、又於十七日下午、邀集兩方人士討論、當經徐縣長提出廠內所積污水、用船載往氽來廟一帶傾瀉、並由廠內趕造鐵管、被污水直接流入船內、俾省人工、藉符滴水不入市河之原議、雙方均無異議、故禾豐紙廠、刻正趕造瀉水管、一俟工竣、即可恢復工作、至廠內積存污水、現已用船載往他處矣、

▲漆業要求加增工資　嘉興漆業同人、以生活程度、日見增高、每日所得工資（一角八分）、不敷贍養、爰於昨日下午、集議定妥、要求各嫁妝店主、加增工資、俾維生計、討論結果、店主允許增加漆業同人工資、每天五分、惟須演劇整規、以歸一律、又悉槳業夥友、亦因薪金太薄、集議加薪、近日正在協商中、此外泥木作工人、亦因所入不敷、日內亦將提議增加工資、

平湖

▲高天民案電省查究　平湖公民錢貽穀等、以高天民被縣署奉令釘鐐收押、迄已一月、不知所犯何罪、昨特電呈盧總司令查訊、茲將原電節錄如下、平湖縣張知事、於上月敬日、藉奉鈞令鎖押高天民、釘鐐下獄、迄今既不解省、又不訊判、羣情惶惑、乞飭縣宣布究竟、以伸寃抑、

滁州

▲杏檢告竣　公署奉令調查地方自衞槍支、一律註册烙印、發給執照在案、知事高槐川、以辦理清鄉、尤以查槍爲澈底之舉、於是委派調查員八人、分赴各區、切實調查、茲悉全境槍支數目、不下三千餘支、各調查員陸續來城呈報、聞已調查完竣矣、

◉浙江省派會驗嘉興禾豐紙廠洩水官河案

來件

嘉興自禾豐造紙廠設立後、污水排入河道、其下游之東柵鎮居民、反對劇烈、僉以爲污水冲入河流、妨害飲料、因是屢起風潮、迄難解決、嘉興徐知事特呈請省長、派化學專員、來嘉化驗該廠污水、究竟對於衞生、有無妨害、藉以解決糾紛、省署前經令行實業廳、委派浙江醫藥專門學校藥科教授趙燏黃・及浙江農事試驗場化驗科主任錢樹霖兩員、赴嘉興化驗、已於四月二十八日、在縣議會大堂、將東柵鎮西市雙溪橋河水、當衆施行簡單試驗、宣布大略、復取河水赴杭、在醫藥專科會同詳細分析、費時約二星期、始克蔵事、其詳細報告書、早經送呈省署、內容計分理學試驗化學試驗顯微鏡試驗細菌學試驗等項、條目繁多、方法複雜、茲因限於篇幅、未能悉載、僅將試驗結果、列一簡單比較表、記其大略、聊供留心斯案者之參考焉、

第一、本試驗與萬國衞生會及日本藥學會鑑定標準比較一覽表

理學及化學試驗之項目	東柵鎮河水試驗之結果	萬國衞生會公定之純良飲料水標準	日本藥學會協定之純良飲料水標準	東柵鎮河水適否之判決
色相	帶類黃色	無色	無色	不適
濟濁	溷濁	澄明	澄明	不適
臭味	無味而帶有機物之腐臭	無臭無異味	無臭無異味	不適
反應	鹼性	中性	中性	不適
浮游物	多量	二十四時間內不可析出著明之沈澱物	二十四時間內不可有著明之沈澱物	不適
乾燥殘渣	水一立中有二三九「五Mg	水一立中不可超過五〇〇Mg	水一立中不可超過五〇〇Mg	不適
游離炭酸(CO_2)	多量	少量	少量	不適
硫化水素(H_2S)	微量	無	無	不適
燐酸(P_2O_5)	微量	無	無	不適
硫酸(SO_3)	水一立中有五Mg	不可多量		適
硝酸(N_2O_5)	無	水一立中不可超過一〇Mg	水一立中不可超過二〇Mg	適
亞硝酸(N_2O_3)	無	無	無	適
氯(CL)	水一立中有一七、〇五Mg	不可多量	水一立中不可超過三〇Mg	適
阿摩尼亞(NH_3)	水一立中有〇、五六三Mg	無	無	不適
有機性阿摩尼亞Albuminoid-Ammoniak	水一立中有一、〇一五Mg	無	無	不適
有機質($KMnO_4$之消費量)	水一立中消費三三「五Mg	水一立中不可消費一〇Mg以上	水一立中不可消費一〇Mg以上	不適
鉛・銅(Pb Cu)	無	無	無	適
鐵(Fe)	微量	水一立中不可超過〇「三Mg		適
德國式總硬度	三、八一	不可超過一〇一一五度	不可超過一八度	適
滴蟲類及絲狀菌類	有	無	無	不適
細菌聚落數	水一C.C.中有一〇〇〇〇個	水一C.C.中不可超過一〇〇個	水一C.C.中不可超過二〇〇一五〇〇個	不適

第二、本試驗之結果、與衞生上鑑定之標準相比較、雖亦有適合者數項、然據萬國衞生會及日本藥學會之鑑定標準、有「凡飲料水中含有多數之細菌多量之有機質及阿摩尼亞者須絕對排斥之」之條文、故該水即可據此以判決其有礙衞生、不適於飲用、至於他項條件之適否、亦可不必一一具論矣、鑑定人趙燏黃錢樹霖、

確保痔瘡斷根

立刻止痛　一服斷根　首創老牌　萬試萬靈

化痔神丸　痔瘡斷根散

專治男婦老幼內外痔瘡、每盒一元、每料五盒四元、雙料加倍

同仁醫藥所　上海

包愈勞傷咳嗽　順氣化痰　吐血斷根

程鳳生醫生秘製包愈斷根

立止遺精丸

程鳳生　德和

農商部頒定◉上海縣化驗◉沈知事註册給示保護◉認明純陽商標爲記

耳聾立聰丸

認明德法老藥房　功效甚速　立愈斷根

補腎藥　立愈耳　爛散

專治男女生殖器病

遺精早洩陽萎　包皮　發育　花柳　婦女

百麻樂水

感謝法麟氏醫生

白濁

橫痃三天好

德法

古雄星醫生監製良藥

四川路漢口路北　漢森公司藥品部

脚癬藥粉　胃痛藥粉　立止頭痛藥粉

一掃光

疥癩瘡

華俄道勝銀行

斷根　二盒全愈永不再發　瘰癧丸　天一堂

非常靈驗　癩疥瘡藥

心胃氣痛水

一瓶全愈　花柳下疳水

兩天包愈　癬瘡

保齒禦病牙刷

完全配合口腔

保齒禦病牙刷依科學之方法而製造其凹形之刷面齒狀之刷毛所以使無處不到齒齒清潔刷之大小毛之軟硬各有三種

Pro-phy-lac-tic Tooth Brush

433

小腸疝氣　天下獨一良方

上海　錬雲藥房

頭痛頭暈甚爲劇烈

教員陳儀秋君聲稱韋廉士大醫生紅色補丸爲之症此靈藥且使其康壯復原矣

旅居熱帶之人民每因氣候炎暑以致身體疲乏血薄氣衰難以忍受必需服用補血之劑使其身體强健精力充足方可勝此暑熱氣候韋廉士大醫生紅色補丸正是血薄如水腦筋衰殘之聖藥在東方熱帶各國稱爲馳名補血之靈藥已歷多年矣吡吡大伯公街台山學校教員陳儀秋先生原籍廣東其來信云鄙人於一千九百廿五年曾患頭痛頭暈甚爲劇烈以致不能從公因精神全失胃納少進延醫服藥多方求治毫不見效幸閱報章得悉韋廉士大醫生紅色補丸適合是用於是決意購而試服之詎料服用未幾即覺頭痛減輕耐心連服漸漸愈直至頭痛頭暈十分全愈而後已現下身體康壯逾於疇昔皆紅色補丸之功力也韋廉士大醫生紅色補丸有補血健腦之功力能使身體强壯曾經治愈

血薄氣衰　腦筋衰殘　少年斲傷　胃不消化　瘋濕骨痛　臀尻酸楚　筋系刺痛山嵐瘴癧等症對于婦科各症尤爲神效凡經售西藥者均有出售或直向上海江西路六十號韋廉士醫生藥局函購每一瓶大洋一元五角每六瓶大洋八元郵費在內

閣下曾得衞生小書名曰名醫康健談否如未曾得此小書即需寄一明信片塡寫姓名住址寄至上海江西路六十號韋廉士醫生藥局原班郵奉一本可也

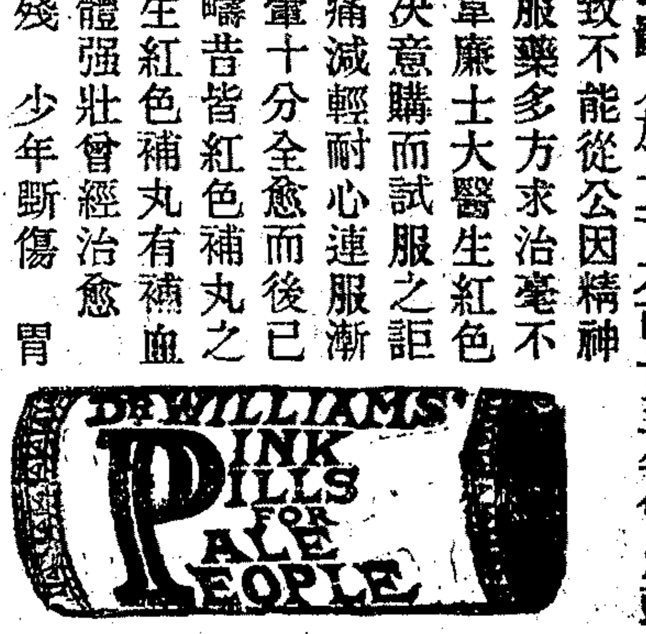

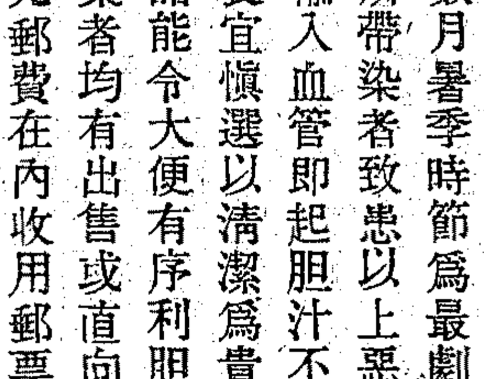

如何可免夏季疾病

痢疾霍亂肚瀉等患夏令數月暑季時節爲最劇烈往往因喜食剖開瓜果或桃子以及一切蒼蠅蚊子所傳播有毒菌自蠅足所帶染者致患以上惡疾其他暑天所最易患者即大便閉結因便結者腸內之渣滓阻滯醞釀成毒輸入血管即起胆汁不和疾病頭痛肝火上升以及一切其他疾病因而叢生是以欲免夏令疾病飲食宜愼選以清潔爲貴大便需逐日通暢有序極少每晨大便一次紅色清導丸正是通利大便之妙品能令大便有序利胆汁止頭痛治頭暈平肝陽助消化且使痔瘡痛苦驟減紅色清導丸凡經售西藥者均有出售或直向上海江西路六十號韋廉士醫生藥局函購每一瓶大洋六角每六瓶大洋三元郵費在內收用郵票

教育消息

要聞

●部校大爭俄欵與調解辦法

俄大使對於俄欵、因前次撥付時、被教育部扣留一部、此次頗不願再行撥借、後因九校去函交涉、始允撥借十五萬、並聲明應專作爲維持各校經費之用、國務院接到加氏函後、卽將教育預算清單、除去教育部及其附屬各機關一項、抄錄一份、送交稅務司、令其照單內欵額照配幾成發放、並通知九校前往稅務處領欵、惟稅務司以領欵應由教部開具收條、九校乃又向教部交涉、昨日午後七時、教部員聞訊、卽推代表、分乘汽車二輛、跑至稅務處、要求分潤、於是雙方大起爭執、相持不下、各推代表赶赴國務院、向顏惠慶交涉 教部司參亦往訪顏、聞至昨晚、國務院方面乃重送一份分配清單到稅務處、其分配之內容則如下、教育部及附屬圖書館、中央觀象臺、國際出版局、各譯演所等、每月經費爲七萬九千四百五十八元、按三成一分配、應得二萬五千元、北京各大學、及地方教育(中小學)補助費、北京師範、俄文法專(卽中俄大學)每月經費爲二十七萬三千七百五十一元、按四成五分配、計北大三〇•一二三、醫大五•四〇〇〇、法大四•六二、藝專四•四一〇女師大七•九一二、北師四•四〇八、女子大學五•五〇四、北京地方教育補助三〇•一六三、俄專二•三一七、師大一七•九〇〇、農大四•七一五、上項清單、內列增加教育部經費二萬五千元、九校方面、以此次俄欵係由各校交涉結果、加拉罕始允撥借、且加使又已聲明專作維持各校經費、教育部既未出力籌欵於前、自不能於此時前來請求分潤、乃力持反對增加教部及附屬各機關之一項、直至夜深、尚未解決、 茲悉前日國務院先後送致總稅務司安格聯兩份分配清單、 聞第一次公函、 內稱據國立九校校長蔣夢麟等函稱、此項經費、應照附單支配、請查照云云、單內並列有中俄大學一項、此函發後、教育部支配單亦到、 並迫顏再行致函安格聯、此函內稱、准教育部函開、十五萬俄欵、 應照附單支配、請查照辦理各等語、前函無教育部及各附屬機關一項、後函卽增加教育部及附屬機關二萬五千元爲第一項、安格聯得此、正在不知如何處置、適部校兩方代表均到、爭執甚烈、遂未發支票、旋雙方代表又赴國務院、至前晚無結果而散、又九校校長及教職員代表於前夜退出國務院後、又在法政大學開聯席會議、對於教部所定之支配單、決定絕對不能承認、迨至昨早、又派代表分向稅務處及國務院兩方面積極抗爭、一依前晚之決議而進行、又教育部員昨因覓顏不得、甚爲憤慨、曾於午後三時、在該部西花廳開會衆推李文治主席、列席者頗多、先由部員代表王某、告交涉之經過、各部員均極憤慨、當議決兩項、㈠推定陳知方•王文謨•裘自源爲行政訴訟代表、準備向平政院控顏、並通電中外、敍述此事顛末、㈡安格聯支票上銜冠有教育部字樣、中外銀行團、如未得教部印領、私自發欵、教部概不承認、又安格聯兒部校爭持不決、乃於前晚開出一紙總支票、略云「今開發俄欵項下、撥借教育經費十五萬元、由匯豐墊付、支票開畢、卽連同國務院前後兩公函、一併送回國務院、其時國務院散値、無人簽發印領、送信人又將支票與件帶回、迨至昨早、安又飭人再送至國務院、 國務院卽行取領、雙方代表聞悉此訊、均至國務院交涉、該院不欲卽發、至昨晚止、支票尚存在院內、又聞顏惠慶以部校相持、終無了局、乃託淸華學校校長曹雲祥出任調人、向雙方切實疏解、曹之調停辦法「係此項十五萬俄欵、仍完全算爲撥借國立各校、充作經費之用、惟現時教育部及附屬機關、亦極拮据、應先提出若干、 借與該部發薪、俟財部爲教部籌得行政費後、仍應照數撥還、 補足此次各校提借教部之成數、此議教部方面當然贊成、而國立九校代表仍不認可、直至昨晚夜深、尚是如此形勢、 如九校方面可以遷就調人之提議、則此項十五萬俄欵、今日卽可撥付矣、

●英庚欵委員團提辦結束

▲威林敦十九日離北京

英庚欵委員團自返京後、各界往訪威林敦者甚多、 所有談話情形、及對於庚欵主權用途等主張、早經公布、茲以英國政府業任命威林敦爲坎拿大總督、該委員團一切應行結束之事務、亟待早日結束、因此連日開會、甚形忙碌、前日雖爲午節、 亦不休息、且延長開會時間、俾各項報告書、提早辦完、 威預定於今日(十九日)離京、由西比利亞鐵道回國、在威氏未動身之前、各項報告書等、均須告一結束、其餘中英兩國委員、則擬於下月(七月)赴英、俟各委員到後、卽於八月在倫敦續開大會、就便於英國國會秋季集會時可將修正案提出討論云、

●東省教育聯會上奉張書

東省當軸、素不重視教育、經費一項、歷經減削、迄於今茲、 奉天全省常年經費、僅存奉票六十四萬餘元、吉林省六十萬零數百餘元、黑龍江省四十餘萬元、以致教育衰落、日甚一日、 去歲郭亂時、當軸通電罪己、謂此後中止擴張武備、當欵振興教育云云、東三省教育界、乃根據此言、集會奉天、開東三省教育聯合會、議決辦法、向張上書、甚承嘉納、其原函如下、民國締造、已十五載、溯改革伊始、新政繁興、芸芸庶衆、莫不翹首仰望、以期教育之隆盛「國運之昌明、而鈞座尤以力興政教爲心、徒以外患紛加、不得已而整軍經武、以固疆域 孰意戰伐旣久、民生凋殘、鈞座軫念地方「不忍坐視、乃慨然示諭、與民更始、凡百小民、聞此德音、罔不額手相慶、如亢旱之餘、雲霓驟見、將見熙皐之治、再見於閭閻、絃歌之教、重播夫庠序、本聯合會乃思國家之事、匹夫有責、 堯舜之言、聖人不棄、妄將振興教育諸大端、臚陳於左、 惟鈞座裁奪焉、一曰確定教育經費 語曰、巧婦難爲無米之炊、 凡事無欵莫辦況根本大計之教育乎、我東省以歷年戰事之故 地方財政、頗受影響、教育事業、因困於經費、反日致衰頹矣 竊以爲東省不辦教育則已、欲辦教育、則非妥籌教育經費不可、教育不求進步則已、欲求教育之進步、尤非增加教育經費不可也、試觀湖南湖北各省「年支教育經費、達現洋二百餘萬元、浙江亦然、直魯二省亦各有百萬元、卽貧瘠如河南、尙佔七八十萬之數、一觀東省 奉天吉林教育經費、每年不過紙幣六十餘萬元、黑龍江僅四十餘萬耳、與關中各省比較、未免相形見絀、若與諸東西洋各國、 何可以道里計、然以我東省財力而論、土沃地肥、物產豐厚、 籌欵未爲艱難、苟能汲汲爲力圖節流開源之道、則區區教育經費之籌撥 固甚易也、如縮小軍備、歸併機關、淘汰冗員、以期撙節餘欵、挹彼注茲、則一轉移間、三省教育經費、可以立見充裕、此節流之說也、如實行增加烟酒稅、或將其全部、或劃其一部、指爲教育之的欵、又如由公家開墾邊荒、栽種森林、將其所獲利金、作爲學校基金、均屬平易可行、收效至速、此開源之道也、於此尤當注意者、教育旣指定的欵、學校旣備有基金、無論有何急需、任何侵挪、移作他用、此項的欵基金、當仿他省、由教育界中人、組織機關、直接經理保管、不必假手官吏、以免弊端、苟能如是、則教育經費可以源源接濟、教育事業可以日圖發展矣、二曰、促進義務教育之實行 一國之文野程度、以國民受教育者之多寡爲比例、 我國學齡兒童、雖無確切之調查、然亦不下四千萬人、今據教育部、 就各省區所報告者、作爲統計、謂全國兒童已就學者、僅有五百二十餘萬人可知其未受教育之學齡兒童、尙有三千四百餘萬人之多、殆爲世界各文明國中所絕無也、 爰者部中曾訂有分期籌辦義務教育之規程、凡省城及通商口岸、限於民國十年、縣城及大鎭、限於十一年、一律辦理完竣、至於五百戶以上之鄉鎭、限於十二年、三百戶以上之市鄉、限於十三年、二百戶以上之市鄉、限於十四五年、一百戶之村莊、限於十六年、不及百戶之村莊、限於十七年、亦均一律辦理完竣、如期告成、已不爲速、乃今已民國十五年矣、各省城繁盛之區、尙多未能舉辦、遑論其他、卒之徒託空言、 終成畫餅、恐更閱十數寒暑、仍復寂寂如今日也、而我東省、地界邊圻、文化晚進、義務教育尤當首先提倡、勝催各道縣、 從速實行、限期觀成、則白山黑水之間、人才教育、普通教育、得由此蔚然興起矣、三曰、平民教育宜急圖普遍 平民教育、與義務教育、皆以全國國民、均受淺近教育爲目的、但其性質、則又截然不同、蓋義務教育、以學齡兒童爲範圍、我國規定、自六歲至十三爲學齡、若學齡以外之少年、成年以及壯者、老者、則縱義務教育、 雷厲風行、亦不能過問也、 至於平民教育、則專爲救濟一般年長失學之平民凡自幼未受教育者、雖年已衰老、 亦當使之通曉粗淺文字、獲得普通知識、此平民教育之本旨也、是故我國義務教育、 果能推行普及、則數十年後、平民教育之設施、或可無需也、若就今日形勢而論、則因國中平民、從來無受教育之機會、成年以上之人、目不識丁、而乏普通常識者、約居全國人口、百分之八十以上、是以多數人民、習尙固陋、總之、吾國一方宜施行義務教育、使今日之兒童、他日皆爲已受教育之國民、一方宜提倡平民教育、使未受教育之平民、得補受教育之機會、是故義務教育、爲根本之圖、實有關乎將來之國運、平民教育、爲治標之策、尤爲目前必不可少之要舉、二者應雙方並進、而不可偏廢也、乃者國中有識之士、對於平民教育之籌辦、不遺餘力、大有一日千里之勢、殊堪樂觀、但尸著成效者、僅限於通都大邑、至鄉僻之區、則未之聞也、而此項教育、我東省始尙提倡、今反恝置、殊非所宜、 此後當於城邑及鄉村、同時推行、一面規定年限、滿此限期、務使我三省、無一不識字之人、一面當使官廳行政人員、與地方熱心士紳、協力合作、俾得易於成事、而收功效、

●蘇省江教廳長出發視學

江蘇教育廳長江恒源、日昨由甯起程、赴溧水視察教育、 聞其到溧水後、 並於金陵道屬尙有未到之金壇溧陽等縣、接續前往視察云、

●浙省教育會新會員審查會延會

浙江省教育會新會員資格審查會、第一次開會情形、已誌本報因審查尙未蔵事、原定十五日下午四時繼續開會審查、延至五時餘、仍因未足法定人數、宣告延會、旋又改於十七日下午三時半開會、是日會中並備晚餐、卒以同時省會各校長、 爲畢業證書之費問題開會、候至六時許仍不足法定人數、已到各審查員、 均甚懊喪云、

●武進教育界近訊

(一)教育局長辭職 武進教育局長劉達權、因加薪風潮發生、備受教職員詰責、遂託病辭職、原呈略謂達權幼年身體素弱、 後患骨病、背曲膝痛、備極困苦、醫治多年、未見痊復、 現在因病不時復發、亟須靜養、曾呈請辭職、未蒙俯允、將辭呈發還、 苟可勉力從公、何敢再萌退志、無如近日足疾益見加重、步履維艱、不能到局、教育事業、關係重要、達權以衰弱之軀、 決難當此重任等語、縣署據呈、已指令慰留、原令謂足疾復發、步履維艱、但於教育進行、毫無妨礙、仰仍照常供職、勉爲其難、並卽隨時醫治、 所請辭職、應毋庸議 此令、(二)重造教育預算 武邑十五年度教育預算、教育局依照上年標準編造就緒、各校膳費、照加一成、教員薪金、照加五釐、各教員起而力爭、須加一成、經教育會會長出而調停、劉局長始允照辦、惟膳費不能再加、薪金多加五釐 須增一千餘元、將各校所增膳費一成撥入、尙不敷四百餘元、所有收入、均支配盡淨、無欵可移撥、現擬將預備費項下、一併撥入、以期收支適合、惟預算均須重行編造、

●蘇教費管理處長堅決辭職

江蘇教育經費管理處長錢叔進氏、近以教費竭蹶身弱多病三上辭呈、現在抗爭病、但省署與教育同人、仍懇切挽留、而錢氏則決意擺脫也、

●蘇教廳委黃汝霖任海門教育局長

海門教育局長、現由教育廳、據該縣知事所舉報之三人中、 指令黃汝霖擔任、黃係常樂小學主任教員、刻正覓代教務、 不日到局視事、

本埠

●蘇省教育會徵求當然入會人員

江蘇省教育會、昨通告本省國立大學•省立學校•省視學•各縣教育局•縣視學•各縣區教育會云、敬啓者、查敝會章程第二章會員第五條第一欵、開當然入會者、甲設在本省之國立大學校長及分科主任、乙省立各學校校長及省視學、丙各縣教育局局長及縣視學、丁各縣區教育會長、又第六條開、凡會員繳入會費銀四圓、於入會時卽繳、每年繳年費銀四元、 於常會時預繳常會後入會者、入會費年費、均於入會時繳濟、當然入會會員、其入會費年費、得由本團體代繳各等語、現在具有當然入會資格諸同志、頗多尙未加入敝會者、敝會爲便於聯絡研究教育起見、特通函徵求、 尙未入會諸君、務請查照前開章程規定入會願書、由本機關備具正式公函、於本月二十九日以前、寄到敝會、 以便交付本月三十日之會員資格審查會審查通過、逾期寄到者、須歸入下年辦理、 附奉入會願書、敬希察收、隨賜無任歡迎、專此敬頌台安、

●經濟商學演講會今日演講

經濟商學演講會今日下午二時半起、假座霞飛路上海商科大學舉行第一期第十三次演講、講師爲陸君梅僧、主講廣告學、 茲探錄其演講綱要如下、㈠今昔商情之比較、㈡廣告之定義及作用、㈢廣告費之由來、㈣廣告之籌備、㈤廣告之政策、㈥廣告經理之聘用、並悉聞該會此次演講廣告學一門、頗能引起社會之注意、聞臨時聽講券之預先函購者、已不在少數云、

●上海法大風潮昨訊之報告

上海法政大學、發生風潮、迄今匝月、學生會連日進行、 非常忙碌、家長到滬者日形踴躍、召集會議亦在目前、校董方面、以沈儀彬已赴俄、現正籌議解決代理校長問題、茲錄昨日消息如次、

▲昨日招待各流 該校學生會於昨日上午九時、 假座甯波同鄉會、招待法界各名流、到有二十餘人、由到會者表示謂今日到會同人、想均表同情於同學、願以個人地位斡旋、不能向貴校當局爲有力之糾正、僅能以函電通知徐校長、促其卽日返滬、一面並與在滬之負責各校董切實接洽務使此次風潮早日結束、 而開學後亦必有徹底之改革云、

▲留校學生會之會議 昨日下午二時該校學生會留滬委員、召集全體會議、到有唐豪等二十餘人、當推吳柏恒主席、議決案如下、㈠修改第四次宣言印發、㈡以最近工作報告回里同學、㈢再致電徐校長促卽回校、㈣催促各校董召集會議、 另選代理校長、㈤分途接洽今日到會有切實表示援助之各名流、請其從速設法、謀畢散會、(大華社)

●同濟大學定期開經濟審查會

吳淞同濟大學、茲因學期將終、對於校中經濟、例應審查、茲悉阮校長、十六日致函各校董原函云、敬啓者、茲定於本月二十六日下午一時、開第三十八次經濟審查會、屆期務請台駕、 先於上午蒞校爲荷、

●政治大學改選董事之報告

國立政治大學、昨分函該校各校董、報告第一次改選校董情形、函錄其原函云、選啓者、查本校董事會規則第四條、規定董佐任職六年、每二年改選三分之一、 現董事黃君炎培沈君恩孚范君源濂張君一麐蔣君維喬袁君世傳謝君蘅牕張君伯苓八人、已屆期滿、照章應卽改選、曾於三月二十七日、在上海一品香舉行第七次董事會議、議決繼任董事之產生方法、先由當日出席董事推定與滿任董事同數之候補人、用通信選舉選出、當卽推出韓君國鈞陳君陶遺張君嘉璈施君肇曾盛君竹書李君錫純李君祚延黃君炎柱八人、嗣於四月一日、卽將滿任董事及候補人名單、 備函分致各校董、請於十六人中、推選八人、茲已陸續收齊、先生得茲票、當選爲在校董事、除呈報江蘇省長、另行加聘外、相應函請查照、附當選校董姓名及所得票數如下、沈恩孚(十七票)、 張嘉璈(十七票)、韓國鈞(十五票)陳陶遺(十五票)、黃炎培(十五票)張一麐(十四票)、盛竹書(十二票)、李錫純(十一票)、

●蔣希曾君今日赴美留學

蔣君希曾、年二十七歲、江蘇南通人、南高體育科畢業、東大政治經濟系學士、誠實果毅、具犧牲奮鬥精神、第二屆江蘇省演說競進會、曾得高等組第二名、對於學生及社會運動奔走歷年、 尤爲熱心、現以私費游學美國斯丹福大學、專攻政治外交、 定於今晨乘高麗丸放洋云、

●復大心理實驗中學部續辦宣言(續)

然罷課之前、本部旣未接到正式之要求、罷課之後、本部仍不明其眞意之所在、卽使之勞資戰爭手續亦有未備者、當時本部念父兄期望子弟就學之切、佇望靑年一時意氣之轉移、百計容忍、 望其自悟、絕不以高壓手段相加、旣而多數學生、 已有自行赴教室上課者、而存心搗亂之徒、惟恐學校之無事、竟私組武力團、加上課者以暴力、良善之被毆辱者、亦不一而足、 然學校猶痛念破裂之非計、多數生徒學業之足慮、對彼等號稱代表者幾經開導、 彼等還有無條件上課之承認、豈知學校方負責通知回家學生到校、而搗亂者遽爾反汗、否認上課之議、乘多數學生回校、召集大會提出條件 强迫本部承認、並驅脅羣衆、包圍教室、高聲喝打、 時本部當局及全體教職員以身陷重圍、命懸暴民之手、終被脅迫簽字、始得出險、事後痛定思痛 僉以敬愛之義旣亡、 師弟之誼斯絕、 勸懲之道已窮、 感誘之誠爰措、 於是多數教職員辭職之書來、而本部停辦之議決矣、本部當局旣愧於强暴之橫恣、 羣衆之淫威、爲維持安全及保護未離校之教職員起見、不得已而邀請少數警察、作正當之防衛、 乃若輩搗亂成性、復橫造蜚語、 以相誣誣、祗許自身作橫暴脅迫之行爲、而不容他人作正當之防衛、 其不足辨、昭昭明甚、且若輩更在規定遷出宿舍限期之內、 率其黨羽、搗毀校具、破壞校舍、凡桌椅床具以及碗碟寄物、無不竭盡毀傷、以逞其兇虐、殘毒之深、殆已逾越情理之外、當時情形、 皆有詳細攝影、可以覆按、本部絕不作一字不負責任之言也、 本部援此巨痛、 固認爲教育上實驗之失敗、 然失敗不足諱、 亦不足畏也、苟有不畏失敗之決心、何妨再作更張之努力、況兩週以來、學生家長來書責望紛紛、學生親自馳函悔過、申明被迫者、函牘紛多、本部初意、本擬專招新生重行開辦、 今知舊生中悔過者大有人在、亦何忍絕其自新之路、自今以後、 除此次破壞學校之主要份子外、其餘被迫脅從者、苟能眞誠悔悟、亦當歸斯受之、第方針旣改、自當約法重申、謹以三律鄭重相約之、(一)年來中等學校之自治會或學生會、類皆無良善之結果、本校擬以其他方法指導學生自治、嗣後本中學、無學生自治會或學生會之組織、(二)本中學學生不能在校內組織、任何政黨或宗教機關、(三)未經本校當局許可、不得任意結隊出外、此三者、本校所認爲今日最要之主張、學生家長自度能令其子弟、必守此三信條者、學生自度能必守此三信條、而欲進者、本校當盡其指導教誨之責、否則各人之信仰主張不同、但有各行其是、不相爲謀而已、區區之忱、願與天下共見焉、(完)

體育

●今日公共體育場之小球錦標比賽

上海公共體育場、前發起小球錦標比賽、 與賽者共有四隊、爲白隊•黑隊•申星尙德、曾於本月五日十二日輪流比賽二次、皆活潑勇猛、堪稱善戰、結果白隊與申星、各得四分、今日下午一時半、全黑與尙德三時半、全白與申星決賽、勝卽獲錦標、 兩隊球員如下、「白隊」(隊長)賈季良、(幹事)錢濟先、(隊員)趙慶賓•賈幼良•周雲飛•朱回仁•周連生、(預備員)黃滄淼• 陳代君•徐廉根「申星」王伯榮•丁兆成•王根寶•施金發•朱榮林•嵇長田•朱鳳祥等、

●李惠堂對於今冬足球進行之意見

▲選各隊精銳合組加入西人會作萬國賽之基礎

▲同時進行中華足球會互相切磋以謀各隊間之進步

復旦大學體育部主任李惠堂、昨發出宣言云、 公啓者、 自惠於蕭節日加入三育體育會球戰後、外間輿論紛紜、 來緘質問眞相者、日必數十起、今爲解釋各界疑竇起見、特將惠對於今冬足球進行之意見、貢諸體育界及熱心家之前、 蒭蕘管見、 尙希諸君錫以鴻訓 幸甚幸甚、迴憶去年萬國足球比賽、我國先敗猶太、再勝葡萄牙、方圖直搗英龍、不料功虧一簣、至今思之、尤憤然欲與對方再決雌雄也、雖然、勝敗不足介介、 斯體育之眞旨、 況我華東健兒、實力上非不如人、此李自共親者、特團結力較遜而已、 今日之失意、焉知非來日之勝利、不過對於吾人弱點、 須大加研究、以謀國際之進境、始可雪前此之恥、苟徒言弊頓、熱僅五分、則惠恐中華國號、將永不見鐫刻於萬國錦標上也、細查華東一隅、 國人之好斯道者、雖較華南諸地爲夥、然一遇外人、輒潰敗績、 此無他、乏團結經驗使然耳、觀乎港中南華、屢獲全港錦標、便足徵惠言之可信、允年來東隅球隊、祗在國人叢中、互相逐鹿、有好身手者、又無緣再升堂入室、如此豈其發展、雖非不可、但須假以時日耳、故自今春足球閉幕後、亟思有以盡匹夫之責、設法整頓、曾數商諸沈蔣二君、擬於今冬大加改革、組織華東足球會、或由協進會辦理、在各會及各校內、選出精銳二十人、以華東或上海名義、加入上海西人聯合賽會、而中華聯合比賽、依舊同時進行、 一方訓練人材、一方面充經驗、萃集羣力、一致對外、想此種計劃、 必可得各界之同情也、誠能如上述履、則下屆萬國勝券、 非操諸我手其誰、三育體育會、擬以一會名義、於今冬加入上海聯合賽會、其志可嘉、惟該隊實力、尙欠雄厚、甚望能與各隊合作、 擇選精華、共同參加、以免失敗、而使後來者視爲畏途、 足球爲世界最普遍之運動、 當爲人人所共認、 我國在遠東大會連捷數屆者、 惟足球能之、代表我國遠征澳洲紐西倫者、亦惟足球能之、 然則足球爲我國最出色之運動也、顯然明矣、我國旣有機緣若斯、成績如此、正宜再接再厲、永琢永磋、以冀登峰造極、 爲他種運動先導、直逐鹿滿環球而止、誠如是、則東方病夫之誚、 惠敢必其不出五年、定能滌盪無餘也、强國之基、 願邦人君子勿忽略視之、 是能鍛鍊體魄、以作來冬準備、此後海上無論任何球隊、 欲惠參加比賽者、惠靡不樂於效命、恐滋誤會、 謹此附告、致於賜緘諸君、 無暇分覆、祗乘此便道謝、

●光華隊球隊戰勝暨南

前日下午三時、光華大學隊球隊與暨南大學、 在眞茹暨南操場、舉行友誼比賽、光華球員、如王競波、曾任福州隊球隊隊長、參與去年全國運動會、馬漢强曾爲華南隊隊員、宋孟康曾充上海中華隊隊員、餘則均爲久戰之將、球藝精良、迎擊劈壓、 均甚得法、 暨南球員、亦頗不弱、結果、光華以二與〇獲全勝、附比賽成績如左

	上半局	下半局	總分
▲第一局			
光華大學	十一分	十分	二十一分
暨南大學	二分	七分	九分
▲第二局			
光華大學	十一分	十分	二十一分
暨南大學	六分	五分	十一分

此次評判員、第一局爲何鄺光君、記分員吳邦偉君、第二局評判員吳邦偉君、記分員何鄺光君、茲附隊員(光華)陣勢於後、中隊教練吳邦偉、管理王志翠•陳瑞麟、

第一排 鄭大健 馬漢强 曾兆源 孟紹銀
第二排 呂鶴齡 王競波(隊長) 宋孟康 俞佩德
第三排 郭增榮 陳康宏 林學益 吳厚鈞

「預備員」孫星岩•林灝民•古天培•梁鎮樞•陳詩雍、

又光華甲組隊球隊、定於本月二十日卽星期日下午三時、在光華操場與精武隊球隊、作友誼之比賽、精武隊素執上海之牛耳、屆時兩雄相遇、不知鹿死誰手也、又同日光華乙組隊球隊員、將與英華書館隊球隊、在光華球場比賽、時間爲下午三時、 乙隊球員如左、

第一排 俞佩恩(隊長) 萬景陶 張聽萬 阮篤成
第二排 曾國英 黃再成 王鍾偉 陳詩雍
第三排 韋植庭 吳厚鈞 林應中 彭世楷

「預備員」卜坤一•凌錦堂•呂令恩•歐陽皓雯•楊人偉•丁篤理•陸大振•刁光輝、

●中國公學之球訊

十六日下午四時、大同大學網球隊赴吳淞中國公學、與該校大學部網球隊作友誼比賽、雙方球藝、均稱不弱、 計單人雙人各賽兩組、互有勝負、茲將其結果列后、

單人 中公甯向南(隊長)與大同陳登厚 結果二與〇局(中公勝)
中公黃冠南 與大同趙燮 結果二與一局(大同勝)
雙人 中公蔣鴻變 翁一毅 與大同程樹傳 崔兆梅 結果二與一局(大同勝)
中公黃冠南 蔣鴻變 與大同沈國榮(隊長) 崔兆梅 結果一與一因時間關係未決勝負

又同日下午四時、英華書館隊球隊到淞與該校大學部隊球隊作友誼比賽、結果爲二與零之比、中公負、查中公該隊隊員是日適因事缺席者多、故致失敗云、又聞該校前開運動會後、所有獎品、未卽發給、茲各項獎品業已備就、定於下星期三課後四時在禮堂開給獎大會、將獎品分發於運動優勝之學生、以資鼓勵云、

丹溪大學招生

本大學原名漢醫大學院編制之適宜科目之完備講義之明瞭待遇之優良非其他中醫學校所能比擬茲由臨時校董會議議決秋季始業加租校舍擴充學額男女兼收計(醫學院)大學部本科專門部預科校外研究科(文學院)中國文學專修科一律招新生編級生自陽曆六月十五日開始報名七月五日舉行第一次試驗十五日舉行競爭試驗報名期限以考試前一日爲止報名費二元(取由學費扣除不取發還一元)競試費一元(無論取否不還)競試之目的以自修之程度爲插班之標準而索章則郵費三分函索四分恕不函覆

校長陳无咎博士

總辦事處上海孟德蘭路丹溪學社招生委員會啓

李沛雲退保聲明

近以個人生計關係不遑他顧故所有以前代人擔保或以及敝號立大生書面保證等情自登報日起一概取消嗣後如發生問題均無效特登申新兩報聲明伏維公鑒

蘇經蘇綸絲紗兩廠通告

查兩廠積欠盛記公司墊欵連利銀十一萬數千餘兩本利備索甚急又廠房瓦頂陳腐失修天雨漏水不能工作租戶要求改換鉛板又須支用巨欵所有本年(丙寅年)股息非至年終無從結數支配惟十一年秋冬十二年春及十四年秋冬各季應發股息未領者尙居多數現定每逢陰曆初一十一廿一日下午一時至五時仍在白克路老修德里辦事處補發特此通告

痔瘡特效藥

化痔丹及去管膏

化痔丹每盒一元 每料五盒四元
去管膏每盒一元 雙料二元

各省分店皆有出售

總發行所 上海寧波路盆湯弄崔氏瓣香廬啓

外埠函購寄費另加

善治遺精金剛百鍊丸

鍊雲藥房啓

上海英租界北石路南香粉弄

物華絲織公司 夏令用品 電光紡

八折大減價 廿一天 四月廿四日起

程少卿眼科秘製眞八寶眼藥

明目還光丸

人之有眼目如天之有日月也眼目失明卽成廢人本醫生九代祖傳良方秘製明目還光丸專治目生內障……

程少卿

海三馬路大舞台對門 首會賓樓菜館東首德和內製藥公司

山道年

▲滅絕腸蟲 ▲安全良藥

山道年、爲全球醫學界之所公認爲滅絕腸蟲、唯一良藥者、近百年矣、毫無弊害、十分靈驗、殺蟲妙藥、價又特廉。凡關於科學方及而營業上之詢問、請逕函下列地址、無任歡迎。

THE EASTERN AND RUSSIAN CO., LTD.

8 Drapers Gardens, London, E. C. 2.

本公司專爲(U.S.S.R.)經銷山道年及俾國驅蟲子於全世界

本公司電報掛號 TAARINCO, London.

維爾趣葡萄汁

孩童一日劇烈嬉戲之後精力已不無有損宜與以一杯之維爾趣葡萄汁以復其精力此汁清涼甘美含有多量之食物素與鮮菓相同又能補血健胃爲神疲體弱者之唯一補品其對於成人亦有同等功效

各處百貨店洋酒商均有出售

美國維爾趣葡萄汁公司製

上海黃浦灘路廿四號貿勒洋行經理

Welch's Grape Juice

鐵安氏

男女生殖藥

強身補腎丸

（主治）老年腰背痠痛身體虛弱遺精白濁陽萎早洩一切腎虧諸症 每瓶洋一元 外埠寄費加一 上海五洲大藥房中西藥房新新公司永安公司先施公司各大藥房

調經懷孕丸

（主治）經期不調赤白帶下子宮寒冷久不受孕 每盒二元 六盒十一元

體弱白帶丸

上海北浙江路海寧路口五和康總發行 漢華藥製公司

廣東種德園謹告

本園監製各種藥品靈驗昭著曾經北京農商部上海總商會南京福建各省國貨展覽會獲獎獎章獎憑諸君惠顧請認明招牌庶不致誤

烏雞白鳳丸

定能保汝身體之康健此丸治婦女諸般弱症月經不調經期腹痛赤白帶下腰痠頭痛久不受孕血崩小產氣鬱痞塊飲食不思不論胎前產後一切婦女百病能補身壯體活血通經誠獨一無二之良藥也諸君光顧請認明五彩花鐵盒盒面彷單印有農商部嘉獎一等獎章庶不致誤○外埠函購即寄另備丸藥全集贈送

價格 一品每丸洋一元加料五角 雙料二角半 一品小丸每兩洋一元 加料小丸每兩五角 單料每丸一角 小丸每兩二角半○本園著名補腎大王

狗腎精片 乃壯陽補腎無上之商品早已著名世界倘患陽痿腎虧元氣不足色慾過度等症服之大見奇效 價目每瓶洋一元二角○創製國貨

商部嘉獎 薄荷錠 大號二角半 二號二角 三號角半 四號一角

薄荷煙 每支角半 批發公道

●總發行所 上海河南路老北門捕房對門 種德園老藥局 340

雞眼 （加斯血）

三能 分鐘內 使痛止

不論生在何處如何痛苦若何久遠何種雞眼用「加斯血」治之可於三分鐘內止其痛苦並即自鬆解脫落此後無論步行跳舞及穿緊鞋均可隨心所欲不受牽制矣此關係於一身之自由者至大幸即購用各處均有出售價值極微

美國加斯血公司製 2056

鐵安氏老牌腳腫無憂丹

腳腫

此丹專治腳腫麻木下元衰憊氣升膝腿膨脹等症無論男女老少輕則一盒立愈重者二盒斷根本公司馮鐵安君首先發明做出老牌行銷中西日本各國無不稱贊中原第一奇方驗之速效如仙丹現因市上偽藥亂真發賣射影者公賽是商標庶不致上當服後無效向購者注意（九如）勿費加倍還洋 價目每盒一元外埠郵寄費現已工竣仍遷回北浙江路批發另一元附告原址照常營業

上海漢華製藥公司總發行所

分售▲先施▲永安▲新新▲中西▲中法▲五洲▲大陸▲中西▲英美（虹口）▲平和▲世界▲太和▲望平街公司▲中法▲南市中法▲大藥房均有出售 易公司▲用必應各埠各大藥房 香港廣西各埠

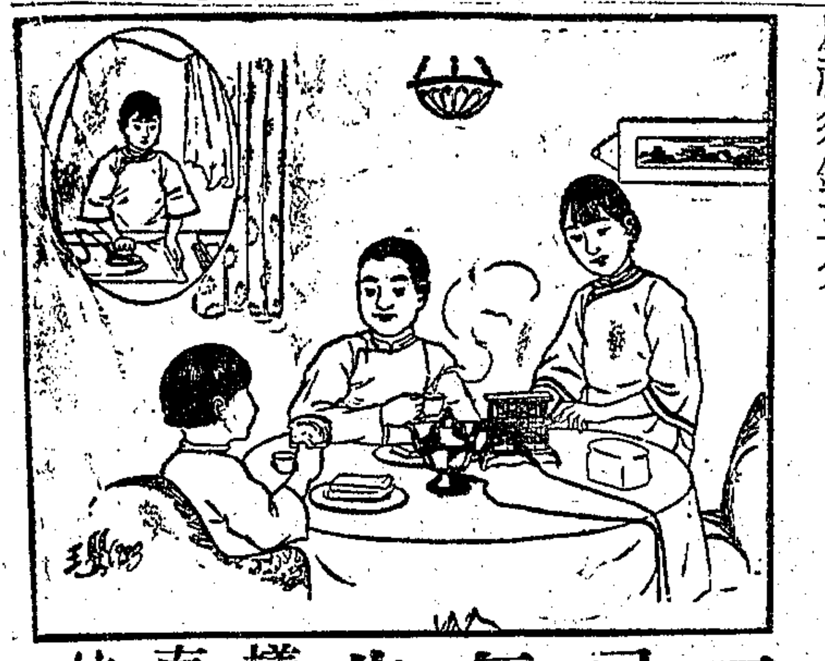

工部局電氣處告白

電氣器具可用在家用器具電線上電費每度祇須銀三分

樣子間南京路廿六號

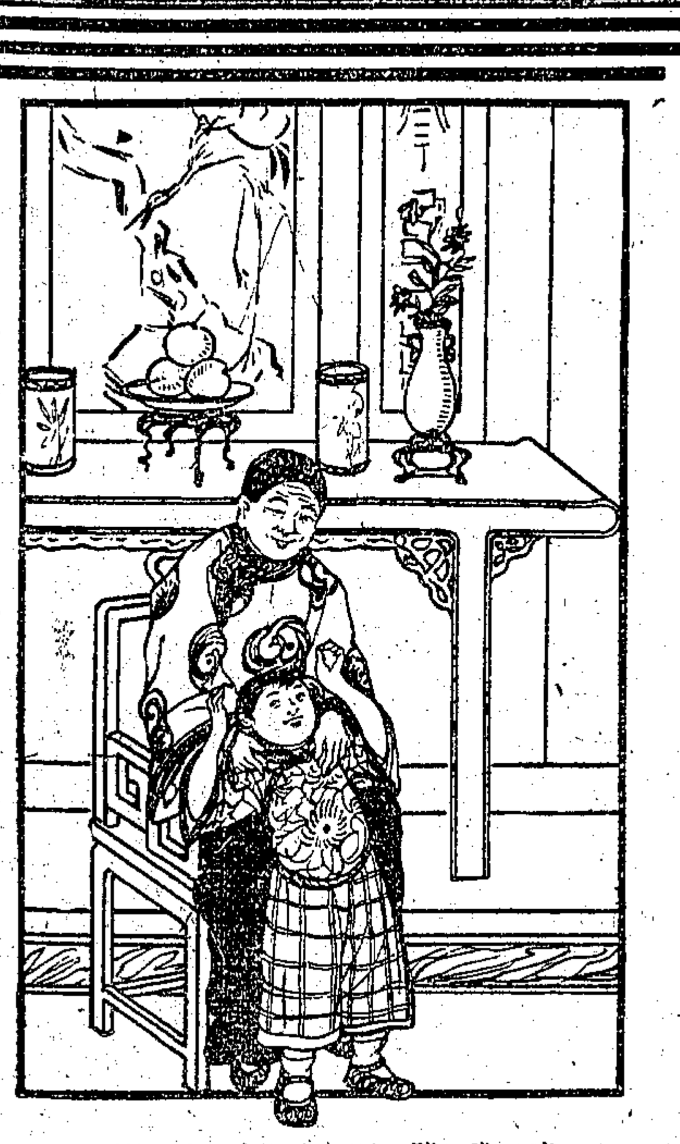

駐顏新術

青春易老白駒難留吾人每當老年輒思及少時之情狀雖覺歷歷在目而音容何似則渺不可知未始不引為憾事倘用矮克發照相材料自少壯以迄老年逐年攝影非特可保留本來面目且可示範後人誠駐顏之妙法也

矮克發 （一）

上海九江路二十二號

婦科聖藥 一索必妊丹

婦人種子濟世衍宗本主人修合廣傳效驗如神久著於世凡婦女經血不調臨經腹痛赤白帶下子宮寒冷久不受孕者服此丹一月後必能受孕...

上海 錬雲藥房 香港

商標 解百勒 麥精魚肝油

TRADE MARK 'KEPLER' 商標

COD LIVER OIL with MALT EXTRACT

麥精乃食物中之精華魚油乃補劑中之要素兩相化合成為完美之補食凡小孩面黃肌瘦身體虛弱服「解百勒」麥精魚肝油能使其肌肉豐盈百體康強也

此品貼有華文仿單各藥房均有發售

BURROUGHS WELLCOME & CO.

THE WELLCOME FOUNDATION LTD.

(INCORPORATED IN ENGLAND.)

英京 上海

寶威大藥行

英商威氏基金有限公司

此券送至本行並附尊處住址當贈壽世良藥仿書一本

Sh-239

INSTANT POSTUM

REG. U. S. PAT. OFF.

滋補味美之飲料

美國博士登茶

博士登茶 與普通之茶或咖啡完全不同係用精選小麥及麩皮炒研而成和以蔗糖純淨細潔香濃味甘取粉一平茶匙置溫熱杯中加糖冲入開水多攪使粉溶化即成最滋補之飲料如加牛乳則更濃厚以之代茶不獨止渴充饑且能有益心身因茶與咖啡均含一種藥精（西名加非因）多飲中毒每患神衰失眠頭痛與胃呆等病華人雖好飲茶亦知其害如傷精液耗胃汁面黃脾弱夫人皆知附有贈券請嘗試之

上海貿勒洋行經理 （一）

各洋廣雜貨店及食物店均有出售

贈券

剪下此券附郵票十分寄至上海中華郵箱一五六七號博士登茶部當即奉上樣茶一小罐可供二十杯之用

姓名

住址

（申）

EVEREADY 永備電筒

穩安——經久——可靠

今之永備電筒其筒殼上有新式條紋者其式較前更為美觀悅目矣其種類共有多種為「永備」所獨有此完善便利之電筒不論戶內戶外均為求光明所必需

無線電機中應常用永備無線電池

各處電料店均有出售

美國紐約 美國永備廠製造

永備標準電池各種電筒中無不適用

739

上海銀行公會會員

中華匯業銀行廣告

玄旻高上帝玉皇赦罪大天尊正式受缺吉日

關內外滙兌以及各種放款抵押貼現存款儲蓄等一切業務總行設在北京分行設在天津濟南漢口南京蘇州無錫杭州九江瀋陽張家口大連長春哈爾濱等處...

申報火車長途汽車輪船一覽表

滬寧鐵路 上行車

上海開：上午七點（快車）、上午七點三十分（三四等車）、上午九點（頭二三四等車）、上午十點二十分（快車）、上午十一點二十分（特別快車）、下午二點（滬錫客車）、下午四點十五分、下午六點、下午十一點（夜快車）

南翔開、安亭開、崑山開、蘇州開、無錫開、常州開、丹陽開、鎮江開、南京到

下行車

南京開、鎮江開、丹陽開、常州開、無錫開、蘇州開、崑山開、安亭開、南翔開、上海到

浦口開、徐州開、濟南開、天津總站開、天津東站開、北京到

北京開、天津東站開、天津總站開、濟南開、徐州開、浦口到

滬杭甬鐵路滬杭段

上行車：上海北站開、上海南站開、松江開、嘉善開、嘉興開、硤石開、長安開、閘口到

下行車：閘口開、杭州開、長安開、硤石開、嘉興開、嘉善開、松江開、上海南站到、上海北站到

鎮揚長途汽車

鎮江開往揚州、揚州開往鎮江

凡上有▲符號者係與滬寧車聯接

輪船進口報告 六月十八日進口

輪船出口日期

（本表自五月一日實行）

本埠新聞

◉公廨案會議改期

收回滬會審公廨案、經丁總辦許特派交涉員、原約駐滬英美日荷蘭那威五國總領事、於昨午後三時、在交涉公署外交大樓繼續議關於刑事陪審・檢察處存廢・及外籍律師出庭諸問題、惟昨日適因天雨、領團方面、如荷蘭那威兩國總領事、對於茲案、尙未詳晰考慮、尤以提案亦未議妥、不及赴會、故特重行訂定本月二十一日（即下星期一）續開會議、以期早日解決、

◉北四川路警權問題昨訊

五省聯軍總司令孫傳芳、鑒滬上之三懸案、決擬以最短時期解決、尤以北四川路越界築路案、易於辦理、曾令商埠局丁總辦・滬海道尹・和平收回、辦理頗爲敏捷、近自該路警權問題發生後、領團方面、遂有非難主張、曾經許特派交涉員與領袖美總領事克寗瀚、一再據約力爭、且曾邀約美領參考案牘、深得克領諒解、奈領團已請示北京使團指示去後、須俟覆到、再行磋議、

◉納稅華人會昨日會議與宴會

▲決定展期兩星期選舉

▲理事會情形　上海公共租界納稅華人會、於昨日下午四時、開臨時理事會、到者呂靜齋・林炎夫・陸文中・趙南公・李晴帆・黃瑞生・吳蘊齋・王顯華・鄔志豪・徐乾麟・項松茂・童詩聞（林代）・等十餘人、副理事長吳蘊齋主席、首由書記報告來函、公決、逐一答復、次討論審查問題、公決、將被選舉資格、登報公布、倘有疑義、以五日內書面向本會聲明、呂靜齋謂爲愼重選政起見、應詳細審查、惟恐時期迫促、未能妥善、應展緩日期十四天、以資從容辦理、主席付表決、一致通過、次鄔志豪・趙南公・黃瑞生・李晴帆・林炎夫・等、互有意見發表、主席謂今日尙有宴會、現時間已到、餘案保留下次討論、旋即散會、

▲宴會之情形　該會籌備選舉委員會、於昨日下午六時、在總商會三樓、設西餐讌請各馬路商界聯合會重要職員、暨各報館通信社新聞記者、共到七十餘人、六時半入席、仍由吳蘊齋主席、席次、由主席起立致詞、略謂、本會今日略備粗肴、宴請諸君、蒙冒雨蒞臨、無任榮幸、今日宴請之意、㈠本會此次辦理選舉、蒙各團體幫同調查及審查等、甚爲忙碌、雖均爲公、但不能不謝、㈡關於本屆選舉、略有報告、查本會之得組織成立、滬上各界曾費多少心力及犧牲、雖健忘者、諒尙可記憶、數十年前、我國人民、處於專制政府積威之下、大多均抱「只顧自掃門前雪休管他家瓦上霜」之見、而茶坊酒肆、咸有「莫談國事」等字樣、因此人民對於國事、均不知過問、亦不敢過問、遺毒至今、此習猶未能改、致年來各地軍閥得爲所欲爲、毫無顧忌、亦人民不過問國事之所致、上海人民比較的尙能爲自己做事、本會未成立前、對外有事、漫無組織、不知所措、自本會成立至今、雖無大成績可言、而對外則已有相當之機關、而工部局之設立五華顧問、亦即爲上海市民爭得市政權之第一步、嗣因華顧問於實際上、不得行使職權、徒有虛名、不得實權、自去年五卅案起、五顧問遂全體辭職、今納稅西人會已通過加入華董三人、人數多少、係一大問題、惟上海市民、已得有華董加入工部局之機會、則不可不力爭市民權之進一步的成績、現在華董問題、尙未解決、本屆選舉、因與華董問題有重大關係、是以一切均須愼重、關於被選舉人資格一節、頃理事會議決、一律登報公佈、俾社會共同審查、以昭大公、選舉日期、本定本月二十六日舉行、茲恐不及、決定展期兩星期、至將來華董之資格、自以本會理事爲限、此則關係本會章程問題、將來當於大會時提出修改、惟歷屆大會、市民之赴會者、均不十分踴躍、此次則希望人數較多、屆時本會擬請地方長官、親自蒞臨、報界諸君、對於本會頗多贊助、亦當感謝、惟因有對外關係一切、尙希愼重、鄙人茲敬代表全體理事、爲諸君進一觴、聊表謝忱、次王漢良演說、略謂、鄙人今日參與盛會、發生一大感想、即去年今日滬上工商學各界、正爲五卅案而奮鬭犧牲之時、時經一年、我人所得之結果、㈠日本因感謝而邀請商界赴日參觀、㈡工部局欲和緩我國民氣、而允增加華董三人、華董問題、今尙未能解決、而本會茲屆選舉、與華董問題、尤有重要關係、是以本人主張、凡事當照章程而行、勿圖私見、勿因感情而得過且過、是則將來本會對外有榮光時、即上海全市民之榮光、否則、貽笑外人、亦即全市民之羞云云、次余仰聖・陶樂勤・鄔志豪・陸文韶等、均有演說、並對審查問題、均有所討論、詞長不備錄、末由主席致謝、至九時許盡歡而散、

▲商總會之一函　商總會所推納稅會選舉審查委員致函納稅會云、納稅華人會全體理事均鑒、同人等自經各路商界總聯合會推爲貴會此次改選審查委員後、荷蒙貴會復函贊同、同人等自維力薄、本難效勞、祇以事關選政、不得不勉任其艱、爰於六月十五日、前往貴會履行職務、審閱調查表冊、可疑之點甚多、僉主澈底審查、當蒙貴會列席理事鄔志豪林炎夫呂靜齋李晴帆君等贊成、議決將原調查單送交商總會轉同人等着手調查在案、詎閱十八號各報來函欄內、登載貴會聲明函件、閱之殊深駭異、貴會爲租界納稅華人之樞紐、竟將議決案件隨意否認、似此舉動、事屬可疑、此而可爲、孰不可爲、用特專函貴會、務於召集理事會議時、提出討論、對於否認一則、是否出於貴會全體理事之公意、抑係少數份子之主張、均請明白答復、至爲感幸、順頌公祺、審查委員王延松朱保羅張賢芳余仰聖、

◉總商會今日開會董常會

今日總商會開會董會、昨日分函全體會董云、逕啓者、月之十九日、（即夏曆五月初十日）係本會第十三次會董常會期、現因應議之案甚多、且均緊要、特定於是日下午二時開會、務請台端、準期蒞會、萬勿遲延、是爲至盼、此頌日祉、上海總商會啓、六月十八日、

◉總商會選舉發生問題後消息

▲官廳方面態度　總商會選舉發生問題、尙未解決、昨聞本埠官廳方面、以爲此事應純粹從法律方面研究、求一解決、以杜爭端、於各方面事實上枝節之爭端、暫行擱開、聞決將選舉中有關法律各點、統請示農商部作最後決定云、

▲道尹公署來函　逕啓者、本月十八日、報載總商會選舉會董發生問題末段、有道尹代表、謂現在選票已投、一人投數票、自爲全國商會不應有此例、（中略）倘謂無效、則重行選舉等語、查與當時本署所派蒞視委員盛開偉發言不符、昨據盛委員回報、係言、諸君所提出各問題中、根本問題、在於一人可否投數票、而投數票者、則因代表數法人（即公司）之故、據聞總商會慣例、法人可爲會員、數法人同一代表人者、即可投數票、今既有人認爲與商會法第二十一條一選舉人有一選權之規定相牴觸、莫若先將本屆投票某人得若干票某人代表若干法人投若干票、一併紀錄、以存其眞、好在今日距七月一日職員更替之期、尙有半月、儘可於此半月內依法定之手續、求一正確之解釋等語、應請更正、以昭實在、即頌日祉、江蘇滬海道道尹公署啓、六月十八日、

▲會員各有主張　㈠會員霍守華致會長函、會長先生台鑒、敬啓者、本會係純粹商業團體所組織、關於會員資格、國家有明令規定、所以防把持杜流弊也、應如何兼愼、以符公令、故於選舉未開始以前、趙會員南公陳會員滄來即會奉函貴會長、聲明斯旨、不圖貴會長置之不理、遂使此次選舉演成空前之怪劇、騰笑中外、喪本會信用、莫此爲甚、查商會法第六條規定、會員資格、均以商業經理人爲限、而本屆當選人中、竟有非商人非經理人者濫竽其間、若認會員資格、未符法令、遑論當選、則此次選舉、貴會長違法處分、亦漸難辭咎、報載貴會長主張、此次選舉爭執、交明日董事會解決、此誠大惑不解者也、商會爲我商人最高機關、中外觀瞻所繫、而公等兒戲若此、蹂躪若此、眞可爲我商人痛哭者也、貴會長會董、既處於違法地位、以違法之人、解決違法之事、天下寗有是理、務希貴會長稍顧體面、略發天良、無使此皇皇法定機關、斷送於一二人之手、則豈僅商會之幸、專此奉達、即頌公綏、會員霍守華啓、㈡會員馮少山等呈京滬當局文、呈爲上海總商會、此次改選職員、不合法律、封票待決、請予依法糾正事、竊商會由會員組織而成、會員資格爲法律所明定、若使資格紊亂、則商會之基礎、隨之而動搖、壟斷選舉、以及法外舉動、勢必緣是而生、此次上海總商會改選職員、所發會員名錄、僅載所業之商號、或所代表之機關、而對於會員資格、則多不表明、甚且有確無法定之會員資格、而居然入會爲會員、行使選舉權者、少山等爲會員之一份子、殊不忍視此爲全國商業領袖之上海總商會、淪陷於非法地位、貽笑他邦、曾於事前備函詰詢、請其愼重將事、審查資格、以免流弊、乃該會置之不答、辦理選舉、投票開匭、一意孤行、毫無顧忌、瀆職違法、遂致群情憤激、封票待決、推厥禍源、責有攸歸、總之該會職員、依法既由會員選舉而產生、而會員資格、依上海總商會章程第十條、以具有商會法、第六條規定之一、及同條後段、曾任會長會董滿任者爲限、今查該會既有不合法定手續資格之會員、則此次非法會員、所改選之職員、法律上當然不能認爲有效、自不待辯而自明、至於其他關於選舉舞弊、以及種種違法之點、不一而足、祇以會員資格既有未合、則前提已陷於錯誤、其他各點、姑不贅陳、除簽電陳報外、將再備文、呈請鈞部座澈查會員資格、取銷不法選舉、令飭依法重選、至爲公便、謹呈北京農商部楊總長・南京孫聯帥陳省長・徐實業廳長・上海丁總辦傅道尹・危知事、上海總商會會員馮少山沈承福趙南公謹呈、㈢會員徐春榮致各方電、北京農商部・南京孫聯帥陳省長・徐實業廳長・上海淞滬督辦公署丁總辦傅道尹危知事、上海總商會第六屆選舉會董、於十六日開票、手續完竣、會長宣布當選人及次多數姓名後、忽有會員趙南公馮少山陳滄來三君、藉口會員資格問題、希冀推翻選舉、似欠愼重、查本會成立於前清、至今二十餘年、每年均有會員錄印送各會員、本屆於開票十五日、亦發布會員名冊、該會員對於會員資格、縱有異議、何年不可主張、即接到會員錄時、何不即行聲明、及至開票前一日、方始函致本會、而函內亦並不聲明選舉無效、但云請本會查明發表、及次日該會員自行投票、「又就任會場檢票職務」是明明已自認本屆選舉開票爲無問題、何得於既開票揭曉之後、而忽主張會員資格「發生異議」、其爲別有用意、不言自喻、查會員全體五百人組織之商會、大多數投票選舉之會董、豈可以二三人之私意、任意變更、致碍選政、爲此電請令行總商會通知各當選人依法就任、實深感禱、上海總商會會員徐春榮叩、

▲各界函電質疑　㈠南北市報關公所致上海總商會長函、逕啓者、本屆本會選舉會董、外間嘖有煩言、空穴來風、要非無因、敝所同人不能無疑、用特專函奉詢、務希逐條答復、以釋衆疑、無任翹盼、（一）查本會係各業代表所組織、其所以共同入會者、無非欲謀商業之發展耳、現在已經加入者、共有六十餘團體、而歷屆選舉、會董之當選者、只五六團體、本屆選舉結果、銀行公司之當選會董者、竟有十人以上之多、大多團體、悉皆被擯於會董之外、各業有各業商業關係、如此難免隔膜、選舉不能普及、無怪外間有操縱壟斷之嫌、（二）查商會法第九條第一項之規定、總商會會長一人、副會長一人、會董自三十人至六十人、現在南京・濟南・天津・漢口等總商會會董、早已擴充至六十人矣、本會會員現有五百四十八人、會員人數、較前發達、何以會董人數、仍照舊額（三十三人）不爲擴充、專此祇頌公綏、南北市報關公所啓、六月十七日、㈡贛商呂靜齋致寗當局電、北京農商部楊總長・南京五省聯軍孫總司令・陳省長・鈞鑒、上海總商會係特別區爲全國旅滬商人集會之所、此次改選風潮緊急、物議沸騰、難免不爲銅臭所操縱、金錢萬惡、聞者髮指、且傳聞有并非商人亦濫厠其間、致令選舉發生障礙、貽全國商界羞、查上海商會爲萬國觀瞻所繫、會長出身歷史、其德操品行言論學識、更宜考察精詳、不得濫舉、况該會爲反對賄選總統之一、自身地位、不得顚覆破壞、爲世界人類所不齒、務乞派員監視、以絕弊端而重選政、臨電迫切、不勝待命之至、贛商呂靜齋叩嘯、

◉蘇省憲會通告各法團電

▲請速推出制憲代表

江蘇省憲法會議籌備會、昨通告江蘇六十縣各法團電云、江蘇省憲法會議組織法第四條之規定、選派會議代表期限在即、刻下陸續報告已選出者、有溧陽金山句容江都蕭縣上海豐縣南匯丹徒溧陽吳縣奉賢靑浦與化江寗等縣、查貴會尙未選出代表、爲特電請從速推出會議代表、以期促成省法、無任企禱、江蘇省憲會議籌備會印感、

◉拒毒會教育委員會開會紀

中華國民拒毒會教育委員會、於昨日（十八日）中午假座海軍靑年會開會、到有中華教育改進社公民教育組主任程湘帆・中華平民教育促進會傅若愚・暨鍾可託・黃嘉惠・宋哲夫・等、公推程湘帆主席、首由鍾可託報告開會宗旨、略謂、毒物已成國際問題、其猖獗之原因、非常複雜、欲謀剷除、誠非易事、而拒毒教育、實爲唯一之根本解決方法、中華教育改進社、經通過議案、委派公民教育組程湘帆君辦理此事、中華平民教育促進會代表傅君、素亦熱心拒毒、對於本案、與本會主張一致、至應如何籌備進行、請衆各抒偉見云云、旋由出席各委員分別討論、議決各案如下、（甲）社會教育、㈠舉行拒毒運動週、㈡懸獎徵文、㈢會同中華教育改進社、函請教育部通令全國教育機關、懸掛拒毒箴言、㈣會同中華教育改進社、函請各省區教育廳、通飭各通俗圖書館・閱報社・演講廳・購備關於拒毒之書籍、宣傳拒毒事工之重要、（乙）學校教育、㈠查閱商務印書館・中華書局・世界書局・出版各科教科書、是否有拒毒教材、㈡邀請商務印書館・中華書局・世界書局・編輯、討論拒毒教材、應有鴉片毒物之性質、及吸用者之惡影響等教材、（子）初級小學四年級國語科、（丑）初級小學四年級公民社會兩科、應有鴉片輸入之歷史、及列舉鴉片戰爭之惡果等項教材、（寅）高級小學國文科、應有討論拒毒問題之教材、（卯）高級小學公民社會兩科、應有拒毒與愛國保種之運動、除害與興利、同爲公民之責任等項教材、（辰）中學教科書、應有拒毒爲國民天職、當努力襄助進行之教材、（丙）平民教育、㈠各項平民課本、有無拒毒教材、㈡編輯平民學校及夏令學校拒毒課本、議至二時許、始行散會、

◉丁嚴會追廳醉藥

中國新聞社云、淞滬警察廳長嚴春陽、昨晨七時奉商埠督辦公署丁總辦到廳面諭、謂奉孫聯帥電令內開、閱上海各報、前載日內瓦聯盟會英委員攻擊中國運進嗎啡品七千餘兩一則云云、嚴廳長據此、當即奉令隨丁總辦至上海南門內中華路慶成里二號（係海通社投稿、函外註明海通社之舖址）搜索、但該處並無海通社係一霖製所、旋查至第三號房屋、正在修飾、據近人云、係海通藥房之址、但並無海通社人員在此云云、旋又按報載有南洋惠旅等醫院、初本有請託海通社代購嗎啡之記載、隨即到南洋醫院、將該院長顧南羣帶至警廳、據顧南羣聲稱、於民國十三年在上海遠禁藥品管理處服務之時、曾有朱明齋到局請領護照、當時託代購嗎啡是實、但並未收到嗎啡、迨見上海報載聯盟會英委員攻擊中國運進多量嗎啡麻醉品一則、並海通社啓事後、吾因報載有南洋惠旅等醫院購進麻醉品云云、故當即令海通社更正、南洋惠旅等醫院並未購進麻醉品甚夥一則、（已登申報）後由警廳派督察長錢伯賢到薩坡賽路、將朱益叙傳到、（即海通社經理）丁總辦嚴警廳長會同鞫問於警廳、據朱益叙聲稱、該項麻醉品、曾於民國十三年十二月經上海遠禁藥品管理局代請內務部發給部照、由日人中野貞介紹、向德國購到嗎啡海羅因高根共六箱、重二百基羅、經內務部照准、此項藥品、於十四年夏運到上海、經海關扣留、至十五年春、由內務部咨稅務處放行、始行領到、因遠禁藥品局已經取銷、始終未敢販賣、現存法租界三洋涇橋中國兄弟藥房翁旭初處等因、嚴廳長以藥品既非販賣、應由廳驗明數目、呈報聯帥核奪、特派人持朱親筆信一件、向翁索取、適翁他出、未能取到、現由廳請法捕房會同搜取提驗、朱益叙現仍拘押警廳云、

◉請發還扣車之籌孫復電

上海總商會徇各業之請、曾分電張吳孫陳寇閻諸各軍事長官、將車輛發還、恢復交通、以維商運、昨接浙閩蘇皖贛聯軍總司令孫傳芳復電、文曰、佳代電已悉、囑飭各軍放還扣用車輛一節、查本部於滬寗滬杭甬津浦南段各路、向無扣車之事、特此電復云云、

◉五省長途電話之規劃

孫總司令籌備五省長途電話、已紀前報、茲悉孫氏已令上海電話局長陳公錦、規定計劃大綱、務使五省以內消息靈通、於軍事商業、均有利益、其進行之第一期、即定於本年內就原有長途電話、及通電報各處、完成寗滬杭滬二大幹線、第二期籌辦自南京至徐州一線、第三期籌備自杭州至南昌福州一線、將來就五省之地勢及交通之需要、各設總電站數處、茲將已規定地點、探錄如下、㈠「江蘇」上海・南京・清江浦・徐州、㈡「浙江」杭州・湖州・衢州、㈢「福建」閩侯・順昌・運城・同安、㈣「安徽」蚌埠・太平、㈤「江西」南昌・吉安・贛州、

◉江灣與華洋電話另設專線

江灣電話與滬通話後、已有三月、用戶極多、一至賽馬期、更見忙碌、其間以租界電話占最多數、但因接線手續、須經閘北南市兩電話、方可接通租界、頗爲不便、上海電話局長陳公錦、特與華洋公司洽商、另設專線二對、茲悉此項專線、現已竣工、不日即可直達租界、每次三分鐘通話費需洋五分、如此、用戶當較爲便利矣、

◉法租界無軌電車將開駛

法租界電車公司、於新北門・愛多亞路・菜市路・一帶、添設兩路無軌電車、已誌前報、茲悉各路電線、積極趕裝、不遺餘力、截至昨日止、所有電線、已裝成三分之二、僅自菜市路之康悌路至愛多亞路一段、尙未竣工、該公司所訂購之車箱三十輛、早已運到公司、并已裝成十輛、據該公司之職員稱、七月初即可開駛、

◉淞滬商埠公署消息

淞滬商埠總辦丁文江、對於淞滬商埠事宜之進行、原定分爲兩步、第一步繪製詳細全圖、第二步依圖起草計畫書、茲悉關於第一步、已搜羅各種地圖數十種、由測繪科科長黃寳潮擔任繪製、刻已將大概格式繪成、不久即可告竣、關於第二步、日內將召集本署重要職員、討論起草大綱、昨日又爲該署照例之職員常會、報告上週之經過事宜、及討論本週之進行事宜、惟丁總辦昨日上午因有要公、不克出席、僅由各職員自動聚談、又考試職員一節、丁總辦已委總務處職員科長關毓崑負責辦理、聞已籌備一切、大致本月終即可舉行、

◉廢除新開店距離限制之反響

▲粉麪公所致縣商會函

上海縣危知事、日前致函縣商會、主張廢除新開店距離限制、各業商對於此案、均以有背商業習慣、群起反對、昨日粉麪公所、特爲此事致函上海縣商會、並公推歐陽朝覲王錦文儲紹甘三人、向商會長陳述一切、茲錄該公所致縣商會函如下、謹啓者、頃聞上海縣危知事於各業新舊距離限制、將各公所之原案、一日推翻、永遠廢除、函商貴會、請予答覆等因、敝業聆悉之下、初猶疑爲不實、繼見本月十三日各報登有原函、披覽之餘、全體惶駭、莫可名狀、伏查新舊開張距離限制、原非上海一隅所定、蘇杭各地、各就其地方習慣、公共協議、詢謀僉同、始行呈請官廳備案施行、聞奉行以來、已有一二百年之久、同業安樂、爭議悉泯、即如敝業粉麪一項、業有公司丈尺規定、遭此時難年荒、生活艱窘之秋、猶得勉強支持、一朝潰決、不肖之徒、籌集資本、對戶開張、不顧貨本、食戶雖獲賤價之益、大受惡貨之害、商家慣行裝飾、壞貨飾爲美品、魚目混珠、買者隱受其害而罔覺、貽害人群、實非淺鮮、危縣長祇顧一面、未注全體、如果實行、吾儕安樂商業、必受損害、是弊未除而害已烈、利未見而禍且至、敝業全體、同聲反對、伏求會長會董速集衆議、俯納芻蕘、稟聚衆論、否認縣署主張、敝公所馨香祝禱以求、專此佈達、並候示復、此呈上海縣商會會長會董、萬德堂粉麪公所謹啓、

◉袁慶萱呈請征收冰鮮稅

淞滬漁稅征收委員袁慶萱、自設局開征漁稅以來、因征收冰鮮稅之爭執、官商方面、迄未接近、最近由上海漁商公會籲請總商會副會長方椒伯出任調解、已擬定折中征稅辦法、每船每擔征收七元五角、魚鮮每担征稅五分、由公會征收轉解、委員袁慶萱亦已表示同意、一面由漁會呈請財政廳批准解決、袁委員亦以漁汛將過、（陰曆四五月爲漁汛、亦爲產捕冰鮮時期）亟待解決、業已轉詳李廳長核示、以便早日啓征云、

◉盛竹書函報漁會內容

江浙漁會會長盛竹書、前據漁商保安聯合會・漁商公會・江浙漁會所屬八幫漁業函稱、以淞滬徵收漁稅委員袁慶萱呈文財廳、有勸令取銷漁業之團體、將經費撥充漁業事務局經費等語、特詳述漁會組織內容、并收支實數、請爲轉呈財廳維持原案、以安漁業、盛君當即轉函李財廳長俯念漁業團體、關係數百萬漁民所寄、予以維持云、

◉廳令土布照證全稅

土布業五釐半稅免徵期間屆滿後、於今屆五月一日起實行全徵、經該業公所代表等、迭函商會、一再向當局呼籲、援案展免、以符部令等情、已奉駁斥在案、茲聞上海稅所張所長、近奉財廳令、以通崇海等運輸土布、沿途經過各卡、仍用前項過期稅證照驗、飭即轉知所

湘省著名繡藝專家
中美一湘繡莊
滬莊 上海三馬路畫錦里西首
電話 中央九千三百一十三號
發售 壽婚喜慶禮物 男女服裝肖像 嫁奩牀飾精品 公司揚廠商標 西式日用繡件 定繡 祝頌旗傘匾幅

傘
本廠精製各種文明亮油紙傘美術花油紙傘均皆美麗堅固頗蒙中外歡迎批發分銷極其優待提倡國貨發揚國光者曷興乎來
⊙總廠鎮江新馬路普裕興傘廠
⊙駐滬總發行所北四川路清雲里口合興隆號
⊙駐爪哇發行所吧達維亞草埔念二號魯葆如
戊特2174

高等橡皮雨衣誠實減價
五月初五日起六月初四日止
本公司開設以來今屆十週紀念際年誠心相孚素爲各界所信仰現值雨季連綿之際本公司自向歐西定織各種鮮艷橡皮布俱已運到應時行銷男女雨衣披肩縫工精美式樣雅緻堪稱滬江獨步今將價目破格廉價一月藉副歷年貴客之雅意
新到五彩薄綢雨衣料數十種最合女界之用
價目公道開列於後
頭號半毛面象皮雨衣原價每件實洋十一元二角減售七元八角
絲織紡綢象皮雨衣原價每件實洋十八元五角減售十四元二角
各色全毛嗶嘰面象皮雨衣原價每件實洋十六元減售十二元
閃光毛面象皮雨衣原價每件實洋十七元五角減售十三元二角
眞直貢呢面象皮雨衣原價每件實洋二十一元減售十五元五角
各色來路紡綢象皮雨衣原價每件實洋廿八元減售廿一元
各種時式橡皮女西式雨衣並披肩價目與男相仿
各埠函購免加寄費先匯定洋一元如貨不合原洋奉還空函不覆
上海四馬路第一台對面 電話中央八六六三 新大呢絨橡皮公司

五馬路中
廣信隆大減價
新到草帽雲紗拷綢夏布蔴紗洋紗
承寄貨物郵費另加郵票代洋九五折算空函索樣恕不答覆
（戊843乙）

陳薦南先生山水人物廉潤
堂幅三四尺六元五尺八元屏條每張照堂幅減半橫幅一例扇面册頁三元外埠郵票通用
期內一例對折
上海北浙江路德興里鄰南滬廣
（戊特3096）

佛學要典中之三藏法數
是書一一析出、其解釋根底經論、折衷諸賢、尤能以淺顯之名詞、析出之。茲因原書總目、不盡適用、遂將全書中所引之專名、一一遂之。各依筆畫之多寡、編入通檢之內。偶一翻檢、即知某名詞在某葉某層、一覽瞭然。學者頗稱便焉。
上海梅白格路一百念一號醫學書局重印。凡大藏中關於法數之名詞、… 每部實洋三元。外埠加寄費一角二分。
（戊特2476）

警告上海居民
滬埠人煙稠密戶口繁盛火警日見發生其原因大半由於燃火柴不愼…
中華海運貿易公司
2984

尋人賞格

學徒歲身材短小面有痕　廣東番禺人年十九歲身材短而略瘦面有左額上微有成痕於陰曆四月念九晚上海方言當晚未見其人回店隨其世界遊玩出外至今未見人見知報大八時報捕房查訪特登申新兩報如有知其下落帶回敝館者即謝洋三十元報信因而尋獲者謝洋十五元以待決不食言並不追究南京路英明照相館啓

照相同業公鑒
本公司所製佈景花樣彩奇種類繁多兼製一切照相點景用品如假山欄干石凳等無不精美堅固耐用并值新張紀念優待主顧一切價目格外低廉
地址在上海棋盤街三茅閣橋千二號長途公共汽車直達門口交通便利
藝海佈景公司謹啓

寫字間及貨棧分租
江西路寗波路轉角
香港國民銀行租務處啓
特4103

大陸報廉價期
本報開辦滬地已近七年…
（…）

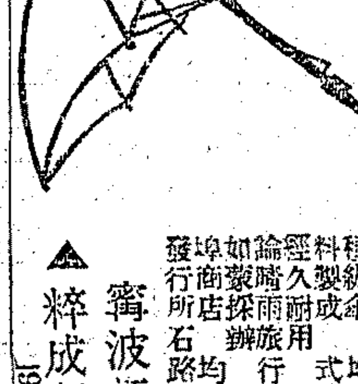
寗波江北岸
粹成製傘廠啓
特乙2961

夏蠶最怕蒼蠅。輕涼美雅。
自由紗
能保全。夜來自用助安眠。國貨之精華。價廉易得。衣皮夏最堪嘉。
上海 南京路石路西 三友實業社 發行

先施葉子露花露水

各埠均有代售批發價格相宜
上海先施化妝品總發行所啓

職、一體遵照、嗣後過期稅證不生効力、必須照證全稅、並不得記賬、如有徇情、惟徵收員是問云、

●請願維持爐銀價格代表將出發

上海總商會電請奉天營口各當道、維持爐銀價格、已誌十二日本報、茲悉各業、以此案情形複雜、非文電所能詳述、故特公推宋德宜·梁文臣·徐起孫·陳子舒·談仲賢·卓豫亭·六代表、親往奉天請願、以便面陳一切、昨日已由總商會備函、通知奉天營口當道查照矣、

●糖業取消取佣新章

昨據商幫協會來函云、旅滬商幫協會、前以點春堂訂有取佣新章、迭函交涉、迄未解決、昨聞該業猶恢復客幫感情、已將取佣新章、實行取消、

●實業廳委員來滬調查工廠

江蘇實業廳長徐蘭墅、以上海實業工廠、日益發達、特委蔣信昭爲該廳調查委員、常川駐滬調查各工廠成績、擇尤報告、隨時提倡獎勵、蔣委員奉委後、已於昨日來滬、定日內分別參觀各工廠、幷附設通信處於香港路四號中華商業協會、

●總商會爲華義銀行華股往來函

總商會與交涉署爲華義銀行事、往來函牘發表如下、㊀「總商會致許交涉員函」、逕啓者、接展大函、幷附送通告三紙、均已誦悉、查該銀行既標名華義、諒華人亦有投資該行者、按照公司舉行股東會程序、應於事前在報紙定期公告、是該華義上海分行爲華股利益計、應於本埠華文報紙登載廣告、方足以符公司舉行股東會之通例、即請亮詧、函復義領轉飭該行照辦爲荷、㊁「許交涉員復總商會函」、逕啓者、准代理義總領事函稱、茲據華義銀行函送該總行股東大會日期、義文英文通告一則前來、除公布外、相應附譯華文、連同英義文附件、送請查收、懇於十五日以前公布之等由、並附通告到署、相應檢同原件函達貴會、請煩查照設法公布爲荷、此致上海總商會、「附華義銀行股東大會通告」、敬啓者、本總銀行茲定西曆一九二六年六月三十日上午十時三十分、在義國魯嘎哰 (Lugano) 地方之聯合貸借銀公司 (Banca te iona di cuedito) 內舉行大會、茲將大會議程、開列如后、㊀董事部暨查帳員之報告、㊁一九二五年十二月三十一日總清算帳之核准、㊂下屆董事及查帳員之選舉、㊃查帳員之酬勞、㊄臨時之提議、本會舉行時、倘第一次不足法定人數、即改於本年七月七日上午十時三十分、仍在原處召集第二次會議、俾得照章執行議決前項議案之權、爲特通告各股東、務須在六月二十四日以前、向本銀行與各分行或魯嘎哰聯合貸借銀公司、呈驗股票爲荷、特此通告、義國華義總銀行會長賽爾西謹啓、西曆一千九百二十六年六月十日上海分行長司丹齡謹布、

●烟兌業函請拒用劣幣

滬北烟兌業聯合會、爲市上發現劣質輔幣事、於昨日函請錢業公會轉知錢莊、予以注意、原函錄下、逕啓者、近日市上發現一種似銅非銅輔幣、質輕音木、花紋粗魯、據云均係南方運來、此種奸商、利令智昏、喪心病狂、祗圖目前厚利、不顧遺害金融、言之殊堪痛心、敝會特於昨日下午召集緊急會議、討論善後辦法、經各會員研究之下、咸謂此種劣幣、若任令蔓延、將來受累無窮、決發通告拒絕不用、惟是敝業門莊兌換輔幣、每至現兌錢莊拆買、隨時買來、間有此種劣幣在內、今特附奉樣角一枚、務請咨照現兌錢莊、格外留意、將是項劣角一律剔除、拒絕不用、俾敝業免受損失爲幸、謹布寸衷、專候玉覆、無任盼切之至、此致錢業公會秦田二會長、滬北烟兌業聯合會公啓、

●銀錢公會請禁劣幣

銀錢兩公會、以近來市上又發現劣質雙毫、希圖混用、昨特會電兩長、申說劣幣擾亂金融之利害、請飭令所屬一體嚴禁、以利金融、而保平民生計、

●工商協助會爲米價昂貴之呼籲

上賓太嘉工商協助會、昨電孫陳兩長云、南京孫總司令陳省長鈞鑒、生活程度愈高、挺而走險者愈衆、市面益爲之不安、有斷然也、比來滬地刦盜案件、幾於無日無之、而米價近復飛漲至十七元五角以上、粒食小民、何以爲生、人民起恐忑之心、社會呈杌隉之象、公等關懷民瘼、夙具深心、應如何挽救之處、尙祈迅予設法爲禱、上賓太嘉工商協助會叩、嘯、

●江淮公所請抑平米價

江淮公所、昨爲請求抑平米價事、致孫總司令陳省長電云、南京孫總司令陳省長鈞鑒、淞滬米價奇昂、每石在十六元以上、若不迅予抑平、弱者勢將餓斃、强者挺而走險、影響地方治安、實深且鉅、探其源、不外囤積居奇、私運出口、亟乞迅飭各屬查禁、以維民食、毋任迫切之至、江淮公所叩效、

●全皖厚生會致陳調元電

▲請其嚴令禁米出境

旅滬全皖厚生會、昨致陳調元電云、蚌埠陳總司令鈞鑒、報載皖省食糧弛禁、米價飛漲、敝會聞之、殊深焦灼、查皖北市一帶、今年旱象已成、闔天久不雨、赴水艱難、鄉民日食、猶於斷炊、荒旱如此、早年積糧、應留維持民食、何能再運出境、務乞通令道縣關卡、一體嚴禁運出、是爲德便、旅滬全皖厚生會叩、

●滬南米業昨日討論建築碼頭

滬南米業昨爲建築碼頭事、召集會議、咸謂、近年來各船停泊浦中、無一定地點、且時受水巡隊前來干涉、重船過夜、小者受潮水激濕、大則全船傾覆、上年以來已有二三十起、而貨主欲船戶賠償米石、則船戶要求償還損失、至今尙未了結、惟吾南市米業營業之不振、實由於此、若不建築米市碼頭、米業難以恢復、查辟家浜浦邊、建築碼頭、可泊米船六百號之多、對於米行米客米店米船、均爲便利、此事關係全體米業、事關重要、未能延遲、前請董事向米公所接洽、以該所雖已繪就圖樣閱看、惟建築碼頭、需欵甚鉅、所需欵項、或購認公債、或行家分認墊欵、或將米糧抵埠、抽收捐稅、請同業商決辦法、以便從速進行、討論之下、此事關係全體、必須召集各行各幫米客開會集議、商議辦法、俾能早日成立云

賞格洋一百元

水 晶

附贈眞皮鏡盒分文不取

本行搜羅眞水晶石特聘富有經驗之工程師用美國最優應片機配製成近乇平光鏡片足以保養目光且有護神之功鍍以眞金14K軟絲架格外雅觀今本行眞誠提倡成本每副三元今犧牲血本祗售半價每副售洋一元五角另附贈白金琿瑨盒一只如購三副者再附贈白金自動機關香煙盒一只期限一月逾期不在此例惟今人心不古欺人者衆本行爲保全名譽起見如有人證明非水晶者當賞以大洋一百元外埠函購寄費一角當日寄郵

▲奉送大批樣品▼

本行新運到德國12K吉士護目眼鏡數百箱現因擴充營業推銷起見奉送樣子一百箱來索者叨付進口稅洋三角外埠另加郵遞費一角原班快郵奉上12K吉士眼鏡一副又奉贈黑皮彈璜眼鏡盒一只及揩鏡鷄皮一塊如索六副者加贈18K洋金自由活動墨水筆一枝又18K洋金自由活動鉛筆一枝惟須將此廣告剪下爲憑方可有效期逾每副售洋二元又運到大批眞玳瑁銀鑲絞鏈學士眼鏡每副成本三元今爲推廣起見奉贈樣品一月其色均可隨意選擇本埠面索叨付廣告費洋六角外埠照以上辦法附寄費一角郵票通用誠千載難逢之機願本外埠諸君莫失交臂也

舊址房屋擴充以來不敷辦公今遷移在上海五馬路江西路二號洋房

利興洋行

奉送快鏡 分文不要

敝公司最新運到大批特號精美白朗尼新式手提照相機，攜帶便利，攝片精緻，可橫可直，極合旅行時攝取風景，居家時攝取人像之用，機件堅固，鏡頭明潔，爲最新發明最屬完備之上等鏡箱，每具實售十六元五角，茲爲提倡藝術普及照相人才起見，凡向敝公司照相部報名（附報名費一元於入學時退還）聲明願請求敝公司介紹入萬國攝影函授學校研究攝影學以求深造者，敝公司爲提倡藝術推廣信學計，每生附贈該照相機各一具，以資練習而留紀念，惟只限百名且學費不收以示提倡之眞誠，畢業後更可負責介紹在上海攝影界上辦事，一切詳章於報名之後連同照相機等一并郵奉，敝公司此次犧牲共有一千六百五十元之多，無非欲鼓勵諸君藝術之精進耳，至將來不悅齒芬廣爲吹噓，則敝公司照相前途有厚望焉，有志藝術者，盍速起而圖之，

拍照 沖晒 保險 敎授 借此 營業 利益 萬倍

上海香山路華法公司照相部謹啓 特乙3017

湘省最進步之繡藝家

錦華麗湘繡莊

總莊 長沙藥王街 分莊 上海三馬路畫錦里西首 電話中央九六三四

發售 古今字畫屏聯 壽婚喜慶禮物 西式各種繡件 大小中堂橫幅 嫁奩妝飾新品 定繡男女肖像

上海三馬路畫錦里西首

萬源湘繡發行所

電話中央五六五七號

刺繡湘省特產 現到各種繡品 定價特別公道 本所專一求精 尤爲佳妙入神 惠顧無任歡迎

總發行所長沙紅牌樓 漢口發行所後城馬路 天津發行所東馬路

●駁船夥要求加資已解決

雜糧駁及各駁船、因各船夥要求增加工資及改訂條規、特於昨日下午、召各船夥、在一枝春集議、由船夥代表將加資情形、及每月休息四日、向各船主陳述、請念船夥困苦、即速照加、俾安心撑搖、各船主商議之下、以要求十元工資加二成、尙屬正當、所有五六元工資加四成、數目太大、不能分等、現既已要求、照原工資一律加二成、惟每月休息四日、不能允許、因船日須裝貨未能停也、各船夥頗爲堅決、後經代表相勸、無論工資大小、均加二成、每月休息四日、改爲兩日、但須輪日休息、如此則船主不受損失、可以照常裝貨、各船主始允許、以此次加資後、三年內不能增加、當令代表簽字、始得解決、

●請禁華界洋酒及火酒公賣

閘北市議員丁振亞、因見報載烟酒公賣局擬在華界徵收洋酒稅事、有關地方治安、市民生命、且於改良市政有礙、呈請商埠丁總辦嚴廳長禁實、茲將原文錄下、(上略)竊振亞迭見報紙新聞、載有江蘇烟酒公賣局不日即在華界開徵洋酒及火酒營業稅云云、茲就洋酒論之、查吾閘北地方、與租界毘連、凡屬正當西菜酒館、均設於租界商業繁盛之區、吾華界之業洋酒者、早經官廳禁止銷行在案、此蓋防外人酗酒滋事、影響治安之意、乃華界奸商、利慾薰心、故智復萌、私賣者仍復不少、且雇有西妓廣東鹹水妹等、秘密賣淫、利用黃包車夫專代引誘外國兵輪水手火夫入彀供飲、是故下等西人趨之若鶩、現如虹口北四川路虬江路及滬西南非利路大西路一帶、不下數十餘家、如某某飯店等、深夜跳舞、通宵達旦、酒後滋事、無日無之、官廳雖屢行禁止、彼輩神通廣大、陽奉陰違、然究未敢明目張胆、公然無忌、今若徵收洋酒稅、因屬寓禁於徵、乃以久干禁令、一變而爲公賣、即不啻承認彼輩違禁之事業、公然受正當之保護、第思際茲租界方退還警權、督辦廳長籌備改良市政之時、倘留此汚點、任其滋蔓、非惟有背前之禁令、而於地方治安、市政前途、殊多影響、至火酒徵稅、尤爲社會所反對、查火酒性質最烈、一般酒商、貪博重利、往往攙入其他酒內、零蔥出售、飲者不察、認爲佳釀、(以其性烈味濃故)詎知一入腹中、不特傷腦、且易爛肺、生命被戕、猶復罔覺、爲禍之烈、甚於鴉片、中外官署、屢申禁止、奸商視爲具文、今稅務當局、因關稅源、併准公賣、在國家稅收方面、誠可稍裕、而在市民方面、受害何堪設想、振亞忝爲市民代表之一、心所謂危、難安緘默、敢陳弊害、呈請鈞鑒、我督辦廳長保赤心長、治安爲重、伏乞嚴令各區一律查禁、以安地方而重民命、深爲德便、

●綢綾染業催結節賬

上海綢綾染業公所、於前日開各染業代表會議、討論端節賬欵問題、由該所董事游炯主席、報告開會宗旨、謂吾業因近來行價、時生變故、少數同業從中破壞、以致各綢緞莊、均藉口延不將一節以來之賬欵結清、於各同業營業、殊多妨碍、値此米珠薪桂、應從速向各莊家催結、除由本公司登報通告外、應再由本會遴派專員、前往各莊家接洽、旋即散會、

●嚴春陽愼重人命之布告

淞滬警察廳嚴廳長爲馬路上孩童嬉戲、及行人不注意避讓車輛、致生危險起見、特發佈告云、爲布告事、照得本埠華洋雜處、各種車輛之多、甲於他埠、人民往來、稍一不愼、即不免發生危險、本廳長爲愼重民命、預防危險起見、屢經嚴飭所屬、對於指揮車輛、保護行人、隨時認眞辦理、並佈告人民行路、遵照定章各在案、乃查近來仍有人民往來、不知避讓車輛、時有衝撞之虞、一班無知幼孩、在馬路上嬉笑情事、除通令各區從嚴取締外、合再佈告、仰閤邑商民人等、一體遵照、自後行路、務各遵照定章、對於往來車輛、留心避讓、其有年幼孩童、應責成其父兄告誡、不得任意在馬路上嬉笑游戲、以免危險、嗣後如再有前項情事、定惟該孩童家長是問、懍遵切切、特此佈告、

●中國之出席國際女子參政會代表

▲陳籙之女公子

中華女子參政會、因國際女子參政會、五月在法京巴黎舉行第十次大會、曾專函中國公使陳籙之夫人甘琏輝女士請其屆時代表出席、最近得其函復、茲爲錄下、中華女子參政會長劉王立明女士惠鑒、接奉華翰、備悉種切、厚意殷拳、欣感曷已、承囑代表我國出席萬國女子參政會一節、鄙人學淺識陋、何能勝任、然爲公宜努、敢不勉爲其難、惟近來巴黎外交團酬酢繁、誠恐於該會不能兼顧、茲轉派小女汪陳寄男、屆期代爲出席、小女嫻習法文、在巴黎留學有年、克充斯任、會畢、當令將開會情形、[illegible]頌公綏、陳甘琏輝手啓、

●青年會募捐大會昨日揭曉

昨日又爲青年會募捐大會揭曉各隊分數之期、中午十二時、仍就會食堂舉行、列席者約二十餘人、餐畢、經幹事宣布各隊報到捐數、謂計此一星期得五千兩之多、連前共四萬七千餘兩、此後仍望諸君勉力進行、以達目的云云、言畢、合座歡呼而散、

●航業要訊

▲蘭商輪失事續誌 本埠德商亨寶輪船公司之貨輪蘭商輪號、在漢口下游四十里地方被日輪擱傷、並擱入淺灘、已紀本報、茲該公司又接該輪船主抑立遜氏來電報告、謂該輪由大連青島先已載貨五千噸、到漢後、又續裝四千噸貨、至十六號從漢口開出、原擬逕赴錫蘭、及行至三江口、被日輪撞擊、時在夜中、該輪之頭艙鋼板、已經被撞一大洞、江水浸入艙內、船乃不能行駛、而致擱淺於沙灘云云、漢口分行得訊較早、已先派拖駁輪兩隻前往、滬行所派去之兩拖船、今日亦可到該處、該公司已決定就近由漢口派技工往船修理、同時又急電漢行、須查明日輪撞擊時之眞相、以備要求賠償、

▲廣東又增新華輪 廣東航業、自上週雜糧停運問題解決後、上海之運粵貨乃大增、而且粵絲新貨上市、裝滬者日多、故各輪公司、近日均增加廣東班航輪、而本埠華商航業界、又有創立廣東新航輪公司、定名曰通華公司、已先派定華平號輪、於今日開行頭班、

▲英日輪失事併誌 在日本三宅島觸礁之納布爾城號商輪、係本埠怡和洋行所經理、據該行得日本來電、謂此船之前半身、已經沉入海內、惟後半輪尙浮起、猶有拖救之希望、此船原定七月六號來滬運貨赴歐、昨日該行已通告客家、業將其出口船期取消、又有日本郵船公司之英國利物浦班貨輪里昂丸、在該處開出後、據其船主高喬氏發來無綫電、報告船在利物浦港外、即將艙底機器觸撞損壞、現已不能行駛、留英修理、該總社現已發電至漢室、命豐喬丸輪速往利物浦、接代里昂丸班次、並駁載其船內貨件、代運來華、

PERRY PASTE SOAP

百利藥膏皂

啟者肥皂爲人生日用之品本公司發明百利藥膏皂以應衛生家之需要凡綢布呢絨嗶嘰五金磁器染有油漬污垢無論新久一經百利藥膏皂如法洗濯無不油汚立見退盡並兼治皮膚疾病如患面施雀斑禿髮汗疹乾癬黃癬疥癬天疱瘡各種瘡毒日洗數次收效特奇又藥氣散佈功能驅疫誠掃蚤去垢解穢之良劑且取價特廉時望各界注意試用便知不認

君厭衣服上之汚垢 惟用百利藥膏皂一洗如新

君患皮膚上之痛苦 速用百利藥膏皂自療安然

每大罐大洋九角五分 小罐大洋五角

上海四川路九十六號 開衛爾公司 特乙3007 啟

上海永安公司先施公司麗華公司 十六舖老大章以及各埠大商店大藥房均有出售 如無出售之處即可向本公司函購外埠郵票十足通用另加寄費一角

真正老美女雪茄煙

謹防假冒 倘經查出 定嚴追訴

購者注意

盒面上貼有小呂宋政府印花

煙枝上添有針點硬印

上海美商德高洋行經理

九一四

◎清血滅毒 ◎劃除病根 ◎功力持久 ◎準而且速

●專治● 楊梅毒瘡 橫痃下疳 淋濁潰瘍 梅毒骨痛 風濕酸痛 皮膚潰爛 癰疽疹癬 子宮發炎 赤白帶下 小兒胎毒

每瓶一元五角 每打十五元

總發行所上海三馬路中法大藥房

各埠分號各大藥房均有出售

●美國出版公司之組織

上海西文報館甚多、雖有美人投資、但均非純粹由美人管理、現僑滬美商、因各種事業、均日見發達、而純粹由該國人組織並足以代表僑商之輿論機關、勢不容緩、在最近期間、遂有人發起組織大規模之美國報紙一種或數種、在上海發行、兼營其他出版業、定名爲美國出版公司、其進行甚爲迅速、聞該報股份、額定上洋通行銀圓五十萬元、計五千股、每股一百元、內有優先股一千股、擔保每年八厘起息、凡公司遇有變故時、該優先股份、擔保本利完全償還、其餘均爲普通股、並歡迎華人投資、所有宣言及招股簡章、均已發出、代收股處爲花旗·美豐·大通·運通各銀行、欲投資者、可向各該銀行索閱簡章、聞招足一千股後、即將組織委員會創立公司、主持此事者、爲中國評論報之鮑惠爾君、及克勞廣告公司克勞君等、

●地檢廳首席檢察官郭壽璜作古

上海地方檢察廳首席檢察官郭壽璜、近因積勞成疾、迭次請假調治、曾奉高檢廳派令檢察官沈秉謙代理首席職務、無如郭君病入膏肓、無可藥救、乘之年近花甲、遂致不起、業於前日下午四時逝世、即經家屬報喪到廳、沈代檢察長立發急電、呈報江蘇高檢廳請示、郭君遺體、於昨日未時大殮、地審廳長沈錫慶、暨全體推事書記各官、均往吊唁、並合贈花圈一事、以表哀悼、地檢廳沈代檢察長及各檢察官、亦齊往唁慰、並撥法警數名前往照料、其靈柩暫厝浙江金華會館、按郭君字少棻、浙江蘭谿人、於民國八年、任滬檢廳首席檢察官、迄今已屆八載、而歷任檢察長、深資倚賴、今一旦物故、司法界頗爲惋惜云、

●致祭各縣先賢之通令

江蘇滬海道尹公署訓令各縣知事文云、案奉聯帥省長會令開、照得不朽有三、道德言功並重、天倫有五、忠孝節義兼隆、雖共和時代、忠國與忠君不同、而古聖相傳、修身與澤民則一、我國首明孔敎、尤重禮祠、蒙德報功之典既舉、慕仁嚮善之心自生、三代天子、釋奠國學、以祭先師而令諸侯、各祠境內、有功德於民者、自漢唐以及遜淸、皆遵行之、其郡縣先賢、則命地方官春秋致祭、列入祠典、開入正項、自易民國、祀孔典禮、雖頒諭舉行、而郡縣先賢祀典、仍無形停止、目今道德淪喪、紀綱頹弛、棄絕廉恥、競趨利欲、風俗之壞、有識同歎、諸凡載在地方祀典者、或爲柱石碩臣、或爲干城名將、或爲抱道大儒、或爲幹國俊彥、或秉王祥之孝、或勵共姜之節、其行誼昭在竹帛、炳如日星、負有希代之望、而爲一方所尊、爲此令仰各該道尹轉行所屬各縣知事、會同地方紳耆、查明以前列在祀典者、春秋由地方官詣祀致祭、上以感格神明、下以裨益敎化、其所需祭費、仍查明從前定例、列入地方預算、准其作正開支、幷仰將該道屬應列祀典者、彙齊造册具報、勿延此令等因、奉此、除分行外、合行令仰該知事迅即遵辦、並查明祀典祭費、造册具報、以憑彙轉、此令、

●淞滬敎養院開會紀

淞滬乞丐殘廢游民敎養院、於昨日下午二時、假座閘北慈善團、開第十三次籌備會、到者俞宗周·鄔志豪·范和笙·陳翊廷·奚少峯·等二十餘人、公推俞宗周主席、議決案如下、㊀金拜仁報告賬略、㊁報告最近收容人數、㊂鄔志豪提議、函請旅滬各同鄉會、協助進行案、公決、由發起人開列各同鄉會名單、以便接洽、㊃金拜仁提議、加添園丁三人、以資彈壓案、通過、㊄陳茂齋提議、此後凡自投入院者、須有介紹、始能收容、以昭鄭重、而防意外、㊅導化問題、當由陸文韶發言、擬每星期、由少年宣講團擔任對收容之乞丐、殘廢·游民·演講兩小時、公決歡迎、幷規定每星期日上午四日至十時、將收容之人分爲四組、每組三十分鐘、次司徒松林自願分任一組、通過、㊆卞海程報告、擬由利民草籠廠、自備木機十五架、教習二人、管理一人、到院教織草籠、一致歡迎、㊇羅興友提議、新屋基地、不用三和土、改鋪磚地、通過、㊈羅興友報告本院女所、尙未成立、擬函請各處暫緩解送女丐等人、公決通過、㊉翁雁影報告、浦東爛泥渡商業公所等前次來函、願助經費、請往收容乞丐等情、特往接洽之經過、(一)提議作頭張二包運三和土車工事、公決、不貼車工、議至五時、遂散會、

▲尙有本埠新聞轉入後頁

雙妹老牌超等

牙膏

雙妹牌超等牙膏能使牙齒潔白牙根堅實極合衛生

價目 大號三角半 二號一角半 三號六分

雙妹老牌化妝品暢行中外卅餘年各省各埠自設枝行全國各廣洋貨店均有發售

廣生行啟

因爲你用了雙妹牌牙膏才有今日的潔白呢

本埠新聞二

今日江灣賽馬預測

▲下午一點三刻舉行

▲第一次、一哩四分之一、(一)拉騎哇呀(Live Wire)(二)丹田(Dainty)(三)安文麥尼(Even Money)

▲第二次、一哩四分之一、(一)地白郎白林(The Brambling)(二)阿門麥門(Amendment)(三)羅司未爾(Roseville)

▲第三次、一哩四分之一、(一)格林未爾(Greenville)(二)落磯孟頂(Rocky Mountain)(三)地納鐵(The Knut)

▲第四次、一哩四分之一、(一)柏林司阿爾太(Prince Altai)(二)地脫拉(The Tetrarch)(三)恩客沙而(Uncle Sol)

▲第五次、四分之三哩、(一)麥司甘淡門(Maskie Die Man)(二)小獅子(Petite Leon)(三)退拉矮司(Terror Eyes)

▲第六次、四分之三哩、(一)阿立順納(Arizona)(二)歐的麥司(Ultimus)(三)地求克(The Duke)

▲第七次、四分之三哩、(一)立雷申歇浦(Relationship)(二)雷特地埃(Red Deer)(三)司丹拉鐵(Standlight)

▲第八次、一哩、(一)求克騰(Dukedom)(二)拍令司孝而白(Prince Colbert)(三)開浦拍老文司(Cape Province)

▲第九次、一哩、(一)沏遜崙(Woodland)(二)卡爲甘(Kewiki)(三)普兒司帶(Pole Star)

▲第十次、臨時報名無從預測、

費侯婚禮誌

昨爲關稅會議顧問費保彥君與無錫競志女子師範學校教員侯碧漪女士結婚之期、費君年少英俊、爲財政專家、歷參張錫鑾鮑貴卿諸將軍戎幕、前年在京首倡收回上海會審公廨、去歲與梁士詒楊永泰廬學溥等同膺財政善後委員、對中國財政根本革新辦法、曾有重要建議、侯女士乃遜淸吏部侍郎侯桐之曾孫女、詩文書畫、源於家學、是日女士在上海一品香大禮堂內、以所作碧山吟社圖、用珂羅版印成、分贈觀禮諸君、尤覺別緻、證婚人爲前國務總理許世英君、介紹人爲王傳璧楊壽柟兩君、楊在津、由乃弟楊翰西君來滬代表、本埠政界任傳榜等新聞界楊千里康通一李子寬等、均臨道賀、濟濟蹌蹌、盛極一時、而婚禮簡單、殊足矯時下靡費之習云、

費保彥君與侯碧漪女士儷影

（寶記照相館攝）

各商聯會消息

▲滬北五區 昨午後二時、滬北五區商業聯合會、爲北四川路撤除華警事、特召集緊急會議、到者有該會會長范鵬・陳蘅庭・仲佩紳・議長蔣介民・暨各部機要職員五十餘人、二時半振鈴開會、由議長蔣介民主席、報告經過情形、經衆討論之下、主席以逐條付公決、㈠電陳南京孫聯帥督辦、據理力爭、㈡公推代表、謁見滬當局丁總辦嚴廳長、詢問撤警理由、㈢推定范鵬陳蘅庭仲佩紳蔣介民四君負責辦理、以利進行、議畢後、四君即集議分段進行程序及辦法云、

▲虹口六路 虹口六路商界聯合會、於昨晚六時在同樂春開聚餐會、到二十餘人、由陳勇三主席、議案如下、㈠隱樂浴池賬目糾葛、公決、由會邀集各股東和平調解、免趨極端、㈡嘉興路瑞康里梧州路合興里武陵里等房屋加租二成、僉云當此時艱、米珠薪桂、力難負擔、公函到會要求、向產主業廣公司減輕加租、公決、代爲函請該公司體恤時艱、准予減輕、㈢現值天時不正、早晚寒暖失常、虎疫難免、公決購辦防疫藥水及痧氣藥丸等、備爲施送、九時散會、

▲甯波路 甯波路商聯會昨開常會、到毛春圃・洪文斌・等十餘人、汪星一主席、議程如次、㈠布置會所事、已由熱心職員自動捐助、㈡天津路發起組織與本路合併案、公決、派員徵求、㈢米價飛漲、商人受其影響、公決、由文牘起擬電文、向當道呼籲、議畢散會、

▲愛克界三路 愛克界三路商界聯合會會員徐鴻書君、在密勒路新開協順烟紙店內營業、疊接恐嚇信件、經該會密報虹口捕房田麥根泉捕頭、當即指派得力探員多名、將該匪捕獲、解送公廨判禁西牢五年、昨該會特推副會長費陳二君、持函向虹口捕房道謝、原函如下、逕啓者、前請緝拏嚇詐匪一案、荷承我公飭探將該匪董照庭捕獲、解送會審公廨、判禁西牢五年、敝會同人、聞悉之下、感佩莫名、爲此特推費良衡陳家資兩副長趨前道謝、幷將協順號捐助敝會特捐銀二十元、一併奉上、移作捕獲該匪者酬勞、區區微意、聊資激勵、至希察收轉給爲荷、

時人行踪錄

▲嚴桃林 淸鄉駐辦嚴桃林、昨晚由滬乘滬甯路夜快車赴甯、晉謁孫總司令、稟承一切、

▲鄭洪年 鄭洪年因接津電催促、業於前日委託上海銀行代購凉州號船票、於前晚北行、

▲張旋昶 福建總司令周蔭人、特派駐滬平之第四混成旅旅長張旋昶赴杭、與浙江總司令盧香亭商洽一切、張氏於昨日公畢離杭、乘滬杭車來滬、當即轉乘滬甯車赴甯、謁孫總司令有所稟承、

南市保衛團捐徵收訊

南市保衛團、因經費支絀、曾經該團部姚團練、商准上海縣危知事、按照房捐原額、帶徵保衛團捐二成、藉資挹注、旋爲地方商舖反對、危知事因房捐事關重要、遂將保衛團捐一項、在縣公署附設徵收處一所、俾將房捐劃分辦理、免致混合在案、茲聞此項保衛團捐與房捐範圍劃分後、房捐現已照常由各舖地甲經收、惟保衛團捐、已另行設處徵收、亦歸各地甲經辦、按照房捐造册徵收二成捐款、以充南市保衛團經費之要需、此項手續、現正積極籌備、大約在七月間、即可實行徵收、

高郎橋附近同日發現刀傷兩女屍

昨報紀滬北高郎橋王家宅後面田內、發現無名女屍一口、由該處地保張根生、報請地檢廳蒞驗一則、玆悉該廳委派盧檢察官沈檢驗員等、於前日午後下鄉詣驗、當驗得該女屍年約三十餘歲、身穿白柳條布衫褲白線襪、其頭面等處、受有刀傷無算、頸項間有麻繩被勒痕迹甚深、委係生前被人謀斃、棄屍田內、塡明屍格、判令拍照、由堂棺殮、不謂距離高郎橋東數里之虹鎭附近田內、亦發現同樣之暗殺案、亦爲女屍、由該處地保宋子濤投廳報驗、亦經盧檢察官等蒞虹鎭鄉間相驗、既抵屍場、由宋保投訴一切、盧君驗得、該女屍年約三十左右、身穿藍布衫、下着灰布褲、兩手均遭用刀砍落、頭面受有刀傷纍纍、以致面目糢糊、血肉狼藉、左耳亦遭砍去、頸項間亦有麻繩被勒痕迹、委係遭人殺斃、塡格拍照、由堂收殮、其屍棺均飭各該地保抬赴義塚暫厝、盧君返廳後、以一日之間、發生同樣兩案、拋屍地點、又距離甚近、其中疑竇重重、情節離奇、遂面陳沈代檢察長、備函咨請各機關、飭屬一體嚴緝兇犯外、昨又派警飭傳各該地保、及該處附近居民、到廳訊問發現詳情、一面飭派警長楊德山・警目李作舟・楊粲等、督同幹練法警、分赴各該處秘密偵查隱情、該兩女屍究竟有無家屬、復候核辦、

北四川路查獲私造假鈔票機關

匯山捕房包探陳儒海・彭光美、前日與西探潘林司、在北四川路三百二十五號門牌、破獲僞造假鈔票機關一所、抄出印刷機器一部、印就某銀行每張十元之假鈔票六千八百五十張、某銀行每張五元之假鈔票七百六十七張、紙頭版一組、拘獲案犯紹興人徐鶴與一名、昨晨解送公共公廨、經邵鞏讞會同英領惠君、質訊一過、諭令被告押候査明、展期七天再訊、

曹家渡兩命案定罪

通州人瞿和尙、於去年春間、在滬西曹家渡地方、遭馬生泉馬小弟等糾衆毆傷斃命、曾由地檢廳派員將瞿屍剖驗、候緝行兇各犯到案懲辦在案、玆悉此案兇犯馬生泉馬小弟、由警緝獲解廳、訊供明確、起訴審判廳、辯論終結、昨奉堵推事會同王檢察官開庭、飭提馬生泉馬小弟至案、略詰一過、當庭宣判、以該犯等傷害人致死罪已成立、着處二等有期徒刑、各監禁六年以儆、判畢還押、候上訴期滿、送監執行、

輪船上查獲大批軍火

昨晨一時半、匯山捕房包探徐德森與西探華特羅浦、在百老匯路招商局北棧碼頭、查獲私販軍火之浦東人王安慶・施林發・徐永倫・徐永發等四名、當在永發身畔搜出手槍一支、子彈六粒、帶回捕房、詰悉尙有大批軍火、存於某輪船上、未曾起運、即往該輪、又抄出手槍六十八支、盒子砲二十一桿、子彈七千粒、(內五千五百粒係手槍彈、二千五百粒爲盒子砲彈、)旋於九時半、解送公共公廨、由邵鞏讞會同英惠副領事、質訊一過、諭令收押、下禮拜五査明再訊、

擊斃探夥案犯之訊結

包探董振邦之夥王永堂、前在北四川路被匪開槍擊傷身死、嗣經捕房拿獲嫌匪李玉弟・宋善賢・兩名、以與此案有關、解由公共公廨押候查明訊究在案、昨晨提審、捕房代表律師聲明、捕房查得宋善賢對於開槍殺人案、並無關係、請求撤銷、惟兩被告私帶手槍二支子彈六十九粒、均已承認不諱、應請訊辦、質之李供認開槍擊斃探夥是實、而宋亦承認私帶軍火不諱、又據法租界捕房包探上堂稟稱、宋善賢在法租界犯有另案、請求移提、經關讞員核供、與英馬副領事會商之下、判李玉弟押候錄供、解送內地官廳按律懲辦、捕房請求撤銷宋善賢謀害人命訴案、應予照准、私帶軍火案、着押西牢五年、期滿逐出租界、法租界另案、應送法公堂訊辦、手槍子彈沒收、

沙船在銅山洋面被刦

祥裕號金春順沙船、裝載鼎泰元與等號之花紗土布、開往福建、該貨向保險公司保有水險二萬兩、駛至銅山洋面、突遇盜船、將所裝之貨刦去値一萬金之數目、及擊傷船夥七八人、昨日該船開回、停泊吳淞、將受傷船夥、送至吳淞醫院調治、船主方桂生來申報告、號主及鼎泰等貨號、當即報告保險公司賠償、一面函致電請外海水警廳緝緝、

浙省領取大砲運杭

浙江盧總司令所部駐紮覺楠之第二師砲兵第二團第一營、昨派押運員及砲兵四名來滬、向高昌廟兵工廠領取陸路大砲二尊、當經廠長飭屬照撥、於昨日上午、搬運至南站、裝交滬杭路鐵篷車一輛、附掛於上午十時由滬開之二十四次貨車、運往覺楠解下、由該砲兵營兵士、自行搬運至營部、

浙憲兵護送被擄男孩來滬

浙江總司令部、昨派憲兵二名、解送上年間滬埠某巨商之子年約七八歲、被匪擄刦、至浙省藏匿、嗣被官廳破獲、故現於昨日護送來滬、交淞滬警察廳收管、轉傳伊之家屬、到廳認領、

女青年會開辦寄宿舍

女青年會爲便利女界旅客起見、因特開辦寄宿舍、最近全國女青年協會接得各地市會報告、設立寄宿舍者全國共計八處、如北京・南京・上海・杭州・長沙・武昌・香港・廣州・等是、該項寄宿舍、各有規章、專供青年婦女寄宿之用、在寄宿時、當由熟人介紹、納費甚廉、而可免普通旅館嘈雜及不潔之弊、且皆注重衞生、提倡社會教育、有專員管理其事、並多附設種種學術研究團體暨娛樂云、

諦閑法師今日在居士林演講三皈

世界佛教居士林、自開幕日起、延請諦閑法師講水懺以來、往聽者極衆、聞將於今日(十九)圓滿、定於明日(二十)起、改說三皈、以後便將遄返寧波觀宗寺、在滬爲日無多、愛聆法師淸論者、幸勿失之交臂、

華洋布業職員公會之組織

上海洋布店、據調查所得、計有四千餘家、店員共一萬五千餘人、此種店員、因其無謀進步之機關、乃有同業中李瑞生・錢國勛・發起組織洋布職員公會、現正在籌備進行中、已誌前報、茲擬於星期六(十九日)開第二次籌備大會、業已發出通告、其會址本設在商務職工會、因第一次會議表決、有另設會址之必要、現在通信處暫設在楊樹浦正大昌李瑞生轉、

甬紳歡迎普陀達圓方丈

▲今晚在功德林舉行

普陀山法雨寺方丈達圓長老、年高德劭、四方善信之皈依者、不下四五十人、此次來滬、寓西門西林庵、茲聞遂老之髮弟子汪北平等、定於今日下午六時、假座功德林、開會歡迎、並邀旅滬甬紳賀衆堂・黃玉書・勵建侯・顧志濟・及志圓了强瑩照淸福諸法師作陪、屆時想有一番盛況也、

顓橋鄉泰安橋工竣

顓橋鄉十五十八圖交界處、建築泰安橋、以利交通、前由發起人雁匠興工、業已告竣、計橋身長四十四尺、寬五英尺、昨由該鄉公所派員前往驗看、頗爲合式、

火車乘客躍車跌斃

昨日六時、有年約六十餘歲乘客某甲、由常州購三等票至無錫、搭乘甯來之第十六次中快車、於該車駛經洛社站時、未悉何故、忽從車上躍下、滾倒道旁、當被車守瞥見、立即鳴笛停車、見已傷及頭腿等部、將其抬入車內、送往無錫醫治、詎車抵錫站、因受傷過甚、不及醫治、旋即身死、即由站長飭役將屍舁下、招請家屬領殮、一面電陳上海總局、報告經過情由、

梁順景驗係戳傷身死

廣東人梁順景、現年二十五歲、於本月十五號夜九時半、在虹口有恒路密勒路附近、被人糾衆將梁攢毆、並被用刀戳傷、當經五十八號日捕查見、當場追獲兇犯陳生(又名陳香珠)一名、帶入虹口捕房、一面將受傷之梁順景車送醫院醫治無效、延至前日身死、由院通知捕房、於昨午刻、報請公共公廨、陸鞏讞會同美何副領事蒞所、驗明尸體、升座公位、向死者之未婚妻陳阿有及兇犯陳生、略訊一過、判日、驗得梁順景委係生前因被人戳傷身死、着尸屬具結、領尸棺殮、兇手陳生還押、候帶堂訊究、

浦江中汆來男孩屍

楊樹浦廣信碼頭、昨晨浦中汆來男孩屍一個、年約六七歲、頸有銀項片、身首腫脹難辨、迄今尙未有人認收、

抄獲違禁品多種

虹口捕房西探麥齊特莫脫、華頭探埔、於前晚八時、往北四川路二○二八號屋內、抄查軍火、當被抄出溫却斯脫牌來福槍一支・子彈二百粒・手槍子彈十九粒・空子彈管三個・手槍零件數項、並嗎啡等毒品共十瓶、抄查完畢、一併帶回捕房收存、並未拘捕何人、因抄查時、屋內僅有十二歲小孩一名女傭二人、聞捕房方面、將查緝該屋之主人、以便歸案訊辦、

唐駝證明嚇詐信字跡不符

李萬餘投函小蓬子嚇詐三千元、被控由捕房、拘解公共公廨、判決李押西牢二年、李被監禁已有數月、近延律師請求復審、公廨諭傳書法專家天台山農唐駝到堂鑑定字跡再核、已誌本報、昨晨開審、據被告之律師顧忍稱、天台山農已赴安徽、今祇唐駝到案候示、遂據唐駝上堂聲明、前日由顧律師將恐嚇信之照片及李萬餘所書之條送來、經鄙人詳細研究、覺小蓬子之「蓬」字、其走之完全不同、其餘各字、均可摹擬、可以斷定該恐嚇信、非李萬餘所寫云云、經關讞員與英馬副領事磋商之下、判李萬餘改押西牢一年半、

要求引渡綁票案犯候再展訊

杭州憲兵司令部前派偵探王某投法公堂、指控朱光榮高毓鑒兩人、在內地犯有綁票巨案、求請引渡等情、被告等延律師代辯、提出抗議、案諭着來探備同事主或窩贓卷宗到案再核在案、昨又提訊、原告方面仍未將證據交案、並仍請移提等語、被告律師起而聲稱、原告既不能將證據交案、要求引渡、敝律師極端反對、且原告方面、乃係軍事機關、如果准予引渡、對於被告恐有性命之危險、應請堂上限原告方面、於此最後一期、將證據交案、否則請求將被告開釋、中西官判展限十四天、着來差仍照以前次堂諭、將證據交案後、再行核奪、

函請趕拆升安里屋殼

蕭家渡天主堂保衛團第一支隊練隊長高子雲、昨致市公所總董李平書函云、謹肅者、月之初四日聞悉、大東門外朱家弄升安里坍屋傷人一事、閱報載市總董特飭路政處派員實地察視、俾便另結建屋執照等因、足徵先生處懷慨行、俯順輿情、莫名感佩、查此次釀禍之由來、乃在拆造誤作修理、適客修理執照經吊銷、竟局盍不勒令該作頭、速將所存三楹朽蠹屋殼、趕緊一律拆卸、另建新屋、否作於此停頓之間、設或天氣驟變、一經風雨飄搖、勢必繼演二次坍倒之禍、則朝夕出入朱家弄與沙場街者、性命危險、更將不堪設想、竊乎君子不立於危牆下明訓、先生仁者、豈之淵亦爲惴然也、安舍近在咫尺、見聞較確、爰以一得之愚、進告左右新探納爲云、

滬報控案判決

北山西路滬報館圖畫主筆閔行人吳奎、被同鄉朱狹・延高露診律師、在公共公廨以刑事起訴、其在該報上載佈謠言、損害業務上之信用、公然侮辱等情、業已由廨將與提案、飭交三百元保候訊、已誌本報、昨晨傳審、該報主筆郁慕俠亦到案候示、據與車供稱此稿件係汪所投、紀述尙非虛僞、並延蔣保釐律師辯護、詰之郁供、登載此稿時、我在南京、報務係託劉姓代理云云、中西官磋商之下、判吳車罰洋二十五元充公、郁慕俠控案註銷、並着於三天內、將此項登載更正、

竹笆佔出馬路之飭拆

閘北光復路同利竹行、前因竹排阻礙河道、經四區劉署長傳諭勸遷、詎該竹行置之不睬、前日淞滬商埠督辦公署工務處函致四區劉署長云、該行之竹笆、佔出馬路十餘尺、殊與路政有碍、請派長警前往押拆等情、署長即派巡長蘇鑫、知照該行主遵辦、違干拘究不貸、

逃婦送警署發落

崇明婦人陸陳氏、年二十六歲、日前被其鄰人某甲、勾引在籍同所生之六歲幼女私逃來滬、匿居南市顧祥弄興盛旅館內、旋爲茶房鑑某察破行爲、潛赴通如崇海同鄉會密報、當由該會派員查看明確、將該氏同女伴送第一區警察署、請爲核示、惟拐逃之人、已被兔脫、經鄭署長預審之下、飭該氏母女、仍交同鄉會帶去、暫爲留養、候追氏夫來滬再核、昨日氏夫陸順山聞悉投會、該會即備函將男女伴送該署、請爲發落、

公共汽車肇禍案候踏勘再核

公共汽車司機人朱匯理、於本月三號晚十點時、駕車至法租界愛多亞路墳山路口、將街沿上之大樹撞倒、壓斃西人魏股高佛司紀・麼佛紀加而、當將朱解法公廨訊押在案、昨又傳訊、先由三西人上堂證明一切、(未譯)繼由八十八號巡捕上堂稱、是晚吾在敏體尼蔭路口上差、目見汽車在吾面前駛過、並不疾駛、旋聞警笛聲、前往察看、始知被告之車肇禍、當時巡捕目見汽車之前輪冲在街沿上、司機人扶救受傷之西人、即由巡捕將被告之號碼抄錄、一面將受傷人送入捕房等語、賣票人黃玉麒稱、是晚吾在車中、該車行駛至墳山路口、車身忽然震動、吾即跌仆在車內、追至起身、瞥見汽車已將大樹撞倒、樹身壓在西人身上、究係如何撞在大樹上、不得而知、原告律師麥美稱、此案須請貴公堂至實地踏勘、方明眞相云、被告公共汽車公司由遜百克律師辯護一切、華讞員商之法副領事德君、判聽候至實地踏勘後、再行訊核、

公共公廨訊案彙錄

昨日公共公廨訊理民事訟案、併誌於下、㈠華商烟草公司延台維斯律師訴紹華烟草公司仿冒商標案、堂諭、查此案已於本年四月二十六日判決在案、何意此等同樣紙盒、仍行在市發售、飭令當堂將盒拆除、其烟仍准被告領去、並着存洋二百元、如六個月後果無前項同樣之盒出現、准將存洋發還、㈡馬連璧訴大陸影片公司定售影片糾葛案、堂諭、原告仍不到、展期一個月、提緊投候質訊、如延、惟有開審、准以被告請求是準、幸勿自悞、㈢王旦初訴韋兆銘侵吞德順協記錢莊欵項案、該莊債權代表克威律師訴追存欵、堂諭、被告韋兆銘、於訴訟拘束中未呈本廨核准、擅自赴甬、致今日審判未能到案、殊屬不合、其代表律師儀萬福聲稱、解除契約、應予照准、本案即予進行、着被告韋兆銘按照本廨理賬員報告書內第七欵繳洋三千九百八十七元二角二分、又照乙表洋四千二百六十九元八角七分、又照第七欵着被告將虧負洋一千六百元零五角二分、一併交付理賬員收存、聽候另案判決辦理、㈠婦人王周氏訴與其夫王和卿離婚、而其夫亦反訴氏挽逃案、堂諭、改期訊理、㈡慶康莊破產案、債權代表海德禮律師等反對該莊經理徐名揚及淸理人姚和卿請求開釋、堂諭、姚和卿徐名揚之請求駁回、㈢新華銀行訴何寶生欠欵案、堂諭、限保人七日內遵照二月一日堂諭代償、逾期即查封其店舖、㈣劉良友訴潘長寶將伊擅復請追損失案、堂諭、改期傳復興卡車行經理謝春生王成之到案再核、諭令該車行將五三五五號運貨車繳存公堂候核、㈤恒泰木器店訴鄭永裕等欠木器價洋案、堂諭、着令保人公義昌鐵廠主鄭永裕、予限一星期、交判決後之保、如逾傷提、㈥謝浩然訴陳麟等延等欠欵案、被告延台維斯律師辯護、堂諭、五月二十六日決、着被告償還原告洋八十六元、並堂費、㈦同興布廠訴宋和卿等不賠火險銀案、被告臨訊不到、證明原告押據、應缺席判所給華商火險公會堂諭撤銷、准給諭該公會原告請求之保證金、本案未訊決之前、不准處分、洪文庭准予加入被告地位、㈧顧餘慶堂與馬子光互控違尾糾葛案、馬子光由戴繼恩律師代辯、堂諭改期、提前排訊、㈨潘玉瑑控黃子連不還存欵案、堂諭、本案不及訊理、改期一禮拜訊、

來函

聯軍憲兵司令部來函

敬啓者、茲閱貴報六月十五日第四頁本埠新聞欄內載有鐵路憲兵稽查撤消一則、查敝部奉孫聯帥諭、在津浦滬甯滬杭甬各路、每次客車、均派有憲兵、隨車稽查、並派官長及密探、不時密查、以維旅行而維路政、事當始力行、並無撤消憲兵稽查之說、想係傳聞失實、即請更正僞傳、專此祇頌著祺、聯軍憲兵司令部啓、六月十六日、

浦東整容公所來函

敬啓者、本月十八日貴報本埠新聞欄內、浦東理髮公所昨開茶話會一則、查敝業同人、是日並未在爛泥渡大街某茶館開會情事、同業中亦無王正山陳金海張子卿其人、理合函請貴報迅賜更正、以昭實在、浦東整容公所姚楣本啓、六月十八日、

來件

吳鑒邦對裁釐加稅之條陳(續)

查前淸光緒二十八年、中英續議通商條約第八款、中國可任便不出洋之土貨、徵抽一銷場稅、但祇可於銷售之處徵抽、不得於貨物轉運之處徵抽、凡民船運至通商口岸之土貨、將來本地銷售者、無論貨主是何國之人、祇應報明常關、以便徵抽銷場稅、又現在所有之常關、凡載在戶部則例大淸會典者、均可仍舊存留、惟須開列淸單、註明地址、照送存查、凡有海關而無常關及沿海沿邊、非通商口岸各處、均可添設常關各語、中英中日條約、大致相同、美約有中國可自由抽出產稅、日約有中國徵收出產銷場出廠稅、均照各國商定辦法之明文、綜觀條約所載、凡口洋貨、加一正稅、連原有正半各稅、値百抽一十二五之後、釐金應裁撤、仍可添設常關、徵收不出洋之土貨銷場稅、及出產稅、銷場稅數之多寡、照約可由中國自定、可見徵收不出洋之土貨、本係中國自主之權、所謂裁釐者、不過去其洋貨落地稅、土貨通過稅耳、迨華府會議、各國僅允於進口洋貨增收二五附稅、並於奢侈品再加五釐、已較原議通商條約、加一値百抽五正稅、適得其半、雖有關稅遞漸增加、厘金即應遞漸裁撤之說、當無全裁之必要、鑒邦奉前省長韓令會同財政廳籌議裁釐加稅事宜、即經商同各廳長咨商各關監督、遴派熟諳稅約人員、到省會議、並將應設常關及分關地址、開列淸單、送廳彙案核辦、一面分行各稅局所、調查貨價、以便徵稅土貨產銷稅之用、均係照約辦理、現在關稅會議、既不受條約之束縛、前當擇其有利於中國者行之、今於進口洋貨、加收二五附稅、並奢侈品加重抽收外、若將不出洋之土貨、凡由通商此口運至通商彼口者、其出口正稅及復進口半稅、概行裁撤、並將條約之添設常關、徵收土貨出產銷場兩稅辦法、一概抹煞、是加稅僅得半數、裁釐幾居全邦矣、即就蘇浙兩省而論、其損失有不可勝計者、緣蘇浙河港巨連、小輪處處可通、其不出洋之土貨、若由浙運蘇、或由蘇運浙、設由輪船載運、經過各海關及常關、向應完納出口正稅、及復進口半稅、若由民船載運、經過沿途釐卡、即應照章完釐、此項收數、不在關册開載之列、倘如宣言辦法、蘇浙兩省不出洋之土貨、其運往別口者、勢必悉由輪船載運、既免海關正半各稅、兼免沿途厘金、不僅民船生理、被其所奪、即鐵路貨捐、亦將無人過問矣、匪特此也、將來洋貨進口、加一正稅、値百徵收一十二五、應在進口之海關、一次完納、沿途不再重徵、除蘇省之江海關、係第一關口、稅收自可增加外、其餘蘇州・鎭江・金陵・三海關・既不能收復進口之洋貨稅、復不能收不出洋之土貨稅、其淮安・揚由・兩常關、既無百貨之通過稅、亦無土貨之產銷稅可收、其損失當在三四百萬元、況二五附加稅、每年所收不過三千萬元、即奢侈品增收、倘數亦屬有限、我國現擬增加稅率、較之華會原議增加一倍、奢侈品增爲四倍至六倍、各國以此項稅率過高、未肯贊同、經多次討論、始有允將附加稅增至七千餘萬元至九千萬元之議、究竟將來如何酌加稅率、尙未議定、則此項稅收、是否確有此數、固難以操左劵者也、至民國十八年一月一日以前將釐金裁撤之宣言、以今日釐金之病國病民、果能廓而淸之、以期土貨得以流通、商業益臻發達、未嘗非治國之本計、第就蘇省釐稅計、每年約收六百餘萬元、近日改訂稅率、增加比較、所收尙不止此、一旦得彼失此、本省軍政各費、將難支持、況中央所獲之附加稅、尙有擔保外債、及建設各費之需、其分撥各省者能有幾何、即使如數撥給、亦恐緩不濟急、此不能不先事綢繆者也、伏思關稅會議、此時尙未議結、如能將蘇省實在情形、由中央政府詳細陳明、請其仍分三步辦法、第一步於洋貨進口增收二五附稅、並於奢侈品加重抽收之時、所有各省釐金暨各海關之不出洋之土貨出口稅及復進口半稅、暫仍其舊、第二步洋貨進口加一正稅、値百抽收一十二五、並奢侈品加至數倍之後、始將釐金及通過稅裁撤、仍添設常關、徵收土貨之產銷稅、以符約章、至第三步、俟民國十八年一月一日、實行關稅自主、則進口之洋貨、出口之土貨、應如何酌定稅率、分別徵收及釐金應否全裁、中國自有主權、各友邦當亦無庸干涉矣、如以裁釐爲自主交換條件、値此各省軍發浩繁、中央號令不一、倘使釐金一日未裁撤、則關稅一日不能自主、當非予人以口實乎、此不能不兼籌並顧、內外相維、未可因日後之企圖、至失目前之所有、總之釐金難於收捨也、抑鑒邦更有陳者、前淸各關徵收稅銀、向由官銀號經理、歸監督隨時提用、迨發生庚子賠欵、雖以關稅擔保、而稅收仍由監督管理、照案撥解賠欵、總稅務司安格聯、即係前江漢關稅務司、自必深知原委、因國變時各關監督、本係一時權宜之變、況前經商約大臣聲明、將稅款收歸伊等經管、以補應裁各項百貨釐捐、不得挪作別項之用、及將此欵抵押新借洋債、亦不得歸入海關正稅項下、以符原議等語、是此項加稅、應歸監督經管、以抵補裁釐之所損失、不得抵借洋債、約內既經規定、自可於關稅會議時、據約力爭、以維主權、至保管公債基金、係中央政府所委託、亦可另籌辦法、或於所收關稅項下、每結酌提若干、交總稅務司收存、以昭信用、不可再由外人、致財權操自外人、流弊不可勝言也、愚昧之見、是否有當、理合繕具說帖、呈請鑒核、令省長察核示遵、吳鑒邦謹呈、

今日各影戲院戲目一覽

戲院	戲目	戲院	戲目
中央	呆中福（中國影片）	新中央	球大王
恩派亞	險姻緣（中國影片）	卡德	怪醫生（中國影片）
中華	僞君子（中國影片）	中山	同居之愛（中國影片）
平安	好男兒（中國影片）	世界	前部空谷蘭（中國影片）
中美	透明的上海（中國影片）	萬國	母之心（中國影片）
大華	名花傾國	奧迪安	女號 韓明璧
愛普廬	愛兒得美	夏令配克	情歌艷舞
上海	巧婦釋冤	五洲	健兒俠女
共和	特別快車	通俗	多情的女伶（中國影片）
卡爾登	風流女伶	虹口	胭脂馬
東華	世外桃源	天韻樓	隱身衣 臨時公館 愛情之肥

今日各舞台戲目一覽

戲院		日	夜	要角
先施樂園	大京班	七擒孟獲	二本朱洪武出世	景韻琴 應寶蓮 劉榮軒 鄭君麟 劉筱衡 貴俊卿
先施樂園	髦兒戲	雙珠鳳周西坡	二本狸貓換太子	張紅艷 花艷俠 劉霞雲 王毓樓 牛桂芬 吳素雲 王子樓 小鈞培
新新	大劇場	梅龍鎮 查頭關	打漁殺家 春香鬧學	紅艷芳 綠黑燈 朱月芬 海棠花 吳粲雲 侯月霞 于桂芬 金秀英
小世界	大京班	寶蟾送酒 伐子都	百花亭 落馬湖	張寶臣 孟小帆 陳月泉 朱友寶 孟百歲 袁奎官 鄭長福
小世界	新劇場	多情女子	十本廣陵潮	王倩娉 蘇文英 張桂生 周楨增 陳明珠 黃志芬 諸亦珍 唐笑儂 沈蝶梅
小世界	紹興戲	二本雙金花	全本百花台	童正初 金碧芳 謝碧雲 袁鳳山 夏蓮卿 魔榮芳 朱達顯 黃雲仙 姜鳳加
小世界	笑社	辭館	姊弟夫妻	吳一玉 吳笑欽 姚一民 張靜餘 越啓民 王娟娟 童呆兒 余夢鶴
大新舞臺		虹霓關 賞蓮燈	三四本天雨花	麒麟童 黃玉麟 白玉崑 趙洪林 王芸芳 高秋鵬 金少山 孟小春
新舞臺		打鼓罵曹 白蛇傳	紅玫瑰 白蛇傳	周嘯文 潘月樵 夏月潤 王艷秋 王優游 馬叔良 吳竹齋 韓長寶 夏良臣
大舞臺		六本宏碧緣 念七本狸貓換太子	念八本狸貓換子	毛韻珂 李桂春 劉奎童 賈璧雲 趙如泉 張桂芬 姚俊卿 李瑞亭
天蟾		投軍別窯 湖蘆峪	三本四本隋煬帝看瓊花	劉漢臣 常春恒 劉筱衡 劉奎官 安舒元 何雅秋 劉玉琴 筱楊猴 孟鴻茂
丹桂		十二本飛龍傳	十五六本飛龍傳	楊瑞亭 趙君玉 王灝川 高百歲 芙蓉草 張國斌 瑟琴芳 張質彬 杜文林
共舞臺		裴義同惡報 四郎探母	紅柳村	言菊朋 王幼卿 王路卿 毛韻秋 小如意 林樹森 諸茹香 王長林 趙松樵
笑舞臺		上海女拆白	桂花老七	夏天人 鄭正秋 林容莊 張治兒 吳含紅 侯愁紅 譚志遠 王无能 張大公
廣舞臺		雙俠揮戈	發犬憎嵊	靚少鳳 陳非儂 靚少華 胡小寶 唐明秋 京娘女 梁非寶 廖俠非 林靚儂
神仙世界	大京班	火燒朱太祖	大鬧九江口	畢德元 趙鑫雲 劉榮昇 張進生 蔣銳燕 富仙舫 趙嘯儂 梁俊甫 劉吉祥
神仙世界	髦兒戲	狀元譜 查頭關	九曲橋 牡丹亭	汪碧雲 任碧雲 朱韻笙 朱桂紅 朱小卿 朱桂英 綠艷霞 朱玉英 金寶全
神仙世界	新劇場	拾金鳳	八奶奶	張嘯天 王无恐 鄒劍魂 王呆公 鄒笑文 張秋弁 黃秋心 傅小波 曹綠茵
新世界	大京班	胭脂虎 蜡廟	三搜臥龍崗	白少安 王錦仙 仔鳳翁 趙月樓 趙月仙 白叔安
新世界	劇館	鐵冠圖 西廂記	林沖夜奔 玉簪記	倪傳鉞 邵傳鏞 周傳瑛 朱傳茗 汪傳鈐 張傳芳
新世界	遊藝社	趙五娘	綠窗紅淚	吳夢笑 李燮 徐梅泉 汪釋陀 顧醒忠 馬瀚水 張恨儂 陳小蝶 丁悚父
新世界	紹興戲	失金釵	王華買父	張雲標 樊小雨 秦月峰
大世界	大京班	別窯 塔子溝	五本狸貓換太子	潘雪艷 陳醫南 郭坤泉 崔金鐵 孟天紅 何夢明 李迎芬 潘雪芳 邱德
大世界	髦兒戲	蘆家山 白水灘	十八扯 陰陽河	張文英 金芳臣 金殿英 小月來 凌桂芳 小玲瓏 陳菊芳 張小艷 張迎芬
大世界	新劇場	烈女咬舌記	二本馬永貞	俞樵翁 擷翠 張彩霞 錢美玉 黃天厄 章曉霞 徐素秋 陸稽 蕭天呆
大世界	甯波戲	碧玉簪	高平關 烏龍院	楊玉亭 筱月樓 韓丞旺 鮑子瑞 陸福天 小月紅 金奎軒 小雲飛 朱榮寶
大世界	蘇州戲	玉連環	雷峰塔	沈慧儂 張艷茵 顧霞雲
大世界	紹興戲	後本麒麟豹	後本香蝴蝶	王佩卿 王永春 雪玉梅 張雲芳 俞孫葆 陶素蓮 趙雲林 尹財鳳 柴德保
天韻樓	大京班		頭本蘇護進妲己	何顧馨 周蕙卿 小瑞亭 杜文宴 陸子良 姜鴻聲 小長勝 小桂芬 陸少林

商市

專電

北京 前場九六現貨開盤六四四五、低至六四四、高至六五、收盤六四八二五、成交五十餘萬、伍年暗盤九五七、銷一萬、後場九六現貨開盤六四九、高至六四九二五、低至六四四五、收盤六四五二五、成交四十餘萬、整陸暗盤八八四、銷五千、（十八日下午六鐘）

金融

標金回漲一兩四錢

昨日星期五、大條近期長一八七五、遠期長一二五、標金開盤與前日相等、計爲三百十兩零四錢、小至二錢、又高至七錢、是時賣戶稍多、即小至三百零九兩八錢、在未開先令、忽又漲至三百十兩零七錢、先令開出放長一二五、東匯亦小去七五、惟人心尚好、標金祗小至三百十兩零四錢、東匯市況較趨緊俏、是以標金高至三百十兩零七錢、以後緣東匯稍轉鬆勢、人心因而又疲、標金回小至三百零九兩六錢、(全市最小價)嗣後東匯平定、無甚升降、標金買戶綦旺、價又漲至三百十兩零三錢、至十二點半收盤、則仍復漲至三百十一兩一錢、六月份登賬價格爲三百十三兩、七月份三百十二兩、八月份三百十一兩、補水三百十三兩、拾赤做三百三十五兩、午後標金開盤三百十兩零九錢、後小至零八錢、又高至十一兩二錢、先令開出爲三百十八兩、後小至十兩零五錢、時在二點五十分許、以後因東匯更爲趨緊、標金買戶頗暢、價乃步漲、四點四十五分價竟漲至三百十一兩六錢、(全市最高價、)嗣爲三百十一兩五錢收盤、補水三百十四兩、綜計全市最高低兩價相差二兩、而收盤價較之前日漲起一兩四錢云、

洋釐激漲銀拆鬆動

昨日洋厘市況堅俏異常、早市掛七錢一分五厘半、較前日收盤行市漲高七毫五、午後因銀行買進、同行中人心極高、以致價格續漲一厘半、改掛七錢一分七厘半收盤、殆與上月初繭用當令時之厘價相埒、較前日激漲二厘二毫半、全市交易極暢、數達三百萬、銀拆早市開二錢一分、午後又軟、改掛二錢、日來有出口結欵、故市勢鬆動、聞今明兩日、尚有結欵一百餘萬、小同行江角交易、進出有限、掛價不動、早午兩市仍爲六錢零五厘、廣角售盤步好、早市爲五錢六分七厘二毫五、午後步堅、改掛五錢六分八厘、小同行開出銅元頗暢、市形挺秀、兩市同爲二百六十五千五百文、較上日小去一千五百文、衣牌早市稍小、午後復堅、結果較上日仍小三文、爲二千六百二十一文、角坯穩定、仍爲二百零八文、貼水五十四文、仍未變動云、

各外匯大半賤落

▲內盤市況反趨堅緊…成交稍減

昨日星期五、外匯掛牌、除印法港三匯仍未變更外、其餘均賤、計先令揭曉長二五、改掛二先令十一辨士半、印匯仍掛一百九十七羅比二五、法匯仍掛二千五百六十法郎、美匯大半元、改掛七十二元、港匯仍爲七十六兩七五、東匯小去七五、掛六錢五分、嗬匯大一盾、掛一百七十七盾七五、新匯小五錢、掛七十八兩二五、交易不甚暢旺、上午由臺灣銀行買進東匯二十萬元、三井銀行買進東匯十萬元、價六錢三分七五、正金銀行買進東匯二十萬元、價爲六錢三分八一二五、下午有朝鮮銀行住友銀行各買進東匯二十萬元、價均六錢三分七五、正金銀行買進東匯十萬元、價六錢三分八一二五、

▲先令市況略見軟勢 揭曉長二五、市況反較爲趨軟、計銀行賣出價爲三先令零零六二五、買進三先令零一二五、至三先令零零六二五、午後賣價爲三先令零零六二五、買進三先令零一二五、

▲美匯市價平穩 揭曉掛大半元、爲七十二元、內盤市況仍形平穩、銀行賣出七十三元、至七十三元一二五、買進七十三元一二五、至七十三元一二五、午後賣價爲七十三元一二五、買進七十三元二五、

▲東匯市面頗緊 揭曉掛小七五、改爲六錢五分、市況初與前日相彷、後則逐趨緊狀、計銀行賣出六錢三分半、至六錢三分八七五、買進六錢三分五六二五、至六錢三分八一二五、收盤稍趨鬆動、計銀行賣出六錢三分六八七五、買進六錢三分七五、午後市況又趨緊境、計銀行賣出六錢三分八七五、至六錢三分八一二五、買進六錢三分八一二五、至六錢三分七五、收盤時更爲緊俏、計賣價爲六錢四分、買進六錢三分八七五、全市成交約計一百十萬元之譜、

銀價續漲

昨日星期五、大條銀近期長一八七五、掛三十辨士五六二五、遠期長一二五、掛三十辨士半、美銀價大三七五、掛六元六角三七五、美匯兌開盤小去一二五、爲四十八元六角六二五、收盤弗動、掛牌與開盤相同、日美匯兌弗動、掛四十六元七五、倫敦先令大一二五、掛三先令零二五、

內匯市況清淡

[illegible]六月十八日國內匯兌行市、[illegible]天津漢口均與昨盤相同、洋匯因今市滙稍縮上漲、大都趨跌、如濟南烟台青島九江長沙廈門均各跌一元、即京津漢內盤亦見疲弱、茲將各埠銀洋匯價列下、京公砝爲一千零三十九兩、津行化爲一千零四十七兩、漢洋例爲一千零三十兩、洋匯京爲一千零零一元、津漢各可平匯、不貼匯水、濟南長沙各爲一千零零二元、烟台蕪湖各爲一千零零三元、青島安慶各爲一千零零四元、九江爲一千零零五元、廈門爲一千零十元、蘇州無錫常州鎮江南京南通各爲一千零零一元五角、杭州爲一千零零二元、南昌現洋每千元貼匯水十元、如解鈔票、每千元申交貼合大洋九百十元、其餘各埠、大致未動、

證券

公債市況呆滯

昨各債現貨市況極清、全日祇九六於後市成交一盤、其他概無市面、期貨市況、趨勢依然沉滯、較前無稍起色、賣買各方、閒散如故、始終未見有活潑氣象、默察前途、如環境無大變動、則最近期內、公債市場似仍難望發展、統觀昨市各債、獨九六期貨交易尚不寂寞、七長整六做開殊稀、至各債期現市價、以交易不多、上落甚微、內七長整六全日均無變動、而整六市價則較前日亦一律不動、九六期貨前後市約上落二角許、比前日計六月份回縮一角、七月期好起一角、八月期略小五分、七長六月期回跌三角、七月期跌下二角、又九六現貨獨回降一元、茲分述昨市各債如後、

▲整理六厘 整六現貨未有交易、期貨六月期於前市做開、價八十九元、七月期前後市同爲八十九元九角、較前日均無變動、八月期無市、

▲七年長期 七長現貨亦未開出、期貨六月期後市略有市面、價八十三元、比前日回跌三角、七月期八十元零九角、與前市價同、較週二跌下二角、八月期全日未有交易、

▲九六公債 九六現貨後市成交一盤、價六十三元五角、比前日跌下一元、期貨六月期六十三元九角、比前市好起二角半、較前日略縮二角、七月期六十四元七角、比前市大二角、較前日好起一角、八月期六十五元三角半、較前市亦好二角、比前日略縮五分、

▲成交總數 昨期貨各債成交額共八十九萬五千元、九六公債佔八十二萬元、餘如整理六厘一萬五千元、七年長期六萬元、現貨則惟九六公債開出一萬元、

紗花

紗花先堅後疲

▲先隨美棉上漲…後因多頭了結轉疲
▲本月期棉因廠軋空及廠商購進…獨漲二錢

昨日上午九時許來電、大阪現紗市況堅穩、除紅財神外、各牌均漲一元、二十支藍魚售二百四十六元、合申規一百五十九兩九錢、二十支紅財神售二百二十四元、合申規一百四十五兩六錢、十六支福島及三馬均售二百二十八元、合申規一百四十八兩二錢、本埠紗花前市開盤時、因美棉堅挺、一部份空頭抵補、頗有向上之勢、旋以老多頭紛紛轉賣、又轉疲弱、午後花市平穩、紗市因客幫零星交易、繼續不斷、市氣亦穩、總之紗花市況、目前已入盤旋時期、他日或漲或跌、須視美棉情形而定、茲將期現紗花市況分列於後、

▲期紗 紗布人鐘標準前市開盤、因美棉續堅、人心穩定、二盤平平、三盤以後、因通標不振、多頭了結、又形疲弱、結果近遠期反跌一錢至五錢、後市因現銷尚有、市況穩定、各月回漲一錢至三錢、全日共成交一萬六千七百包、收盤價列左、

六月期	一三四·六〇	不動	九月期	一三八·三〇	跌·三〇
七月期	一三五·六〇	跌·一〇	十月期	一三八·六〇	·三〇
八月期	一三七·三〇	·三〇	十一月期	一三九·三〇	·三〇

▲現紗 客幫方面、因廣幫進胃頗健、頓呈向榮之象、全日交易、約有三千七八百包、賣價漲五錢、計廣幫進十六支地球·二十支藍鳳·水月·仙桃·十二支寶鼎·金城·金鷄·富貴一千九百包、內地幫進十六支人鐘五百包、汕頭幫進十支金鷄·飛鷹·童子軍·十六支水月·二十支炮台·立馬二百五十包、威海衛幫進十六支藍鳳二百二十五包、內地幫進四十二支魁星·陽鶴·二十支雲鵬·豐年·金城·水月·藍鳳·十支嘉禾二百十六包、內期貨一百二十包、野鷄幫進十六支水月·人鐘·二十支炮台一百八十六包、其餘蕪湖漢口江西甯波廈門等幫共進三百包、申新紗廠開出十六支人鐘四百包、濟南幫進、又三十五包、野鷄幫進、均扣佣價一百三十五兩、餘牌市價列左、

十六支地球	一三六·〇〇	二十支金城	一四九·五〇	十支富貴	一二三·〇〇
十六支雙象	一三四·七五	二十支炮臺	一四八·五〇	十支金鷄	一二七·〇〇
十六支人鐘	一三五·五〇	二十支水月	一四八·七五	十支飛鷹	一二六·一〇
十六支太獅	一三三·七五	二十支立馬	一四〇·六〇	十支人鐘	一二六·五〇
十六支鴻禧	一三三·〇〇	二十支豐年	一五〇·〇〇	十支童子軍	一二五·七五
十六支藍鳳	一三三·五〇	二十支仙桃	一五一·〇〇	十支三鹿	一二八·五〇
十六支水月	一三四·五〇	二十支藍鳳	一五三·〇〇	十二支寶鼎	一三一·〇〇
十六支豐年	一三四·七五	三十二支魁星	二二四·〇〇	十二支金城	一三三·〇〇
十六支胭脂	一三五·五〇	四十二支大發	二三〇·〇〇	十二支金鷄	一三三·〇〇
十六支藍鳳	一三四·〇〇			十二支得利	一三三·一〇

▲期棉 通州標準前市開盤因美棉續漲、市氣甚堅、旋因老多頭陸續轉賣、又復回軟、結果本月期漲一錢、餘月跌一錢至一錢五分、後市除本月期因空頭抵補、續漲一錢外、餘月漲跌五分至一錢、細絨標準未動、全日共成交一萬六千擔、收盤價列左、

六月期	三九·二五	漲·一〇	十月期	三九·八五	跌·一〇
七月期	三九·八五	跌·一〇	十一月期	四〇·〇〇	·〇五
八月期	三九·三五	·〇五			

▲現棉 公會消息、計陝西花到一千二三百包、姚花到五十包、通州花到八百餘包、現棉做開價列後、

陝西花	二八·五〇	東棉進	三〇〇件	棧交
陝西花	二八·二五	東棉進	一〇〇〇件	棧交
陝西花	二九·〇〇	日華進	一〇〇〇件	送廠
太倉花	三〇·〇〇	溥益進	四〇〇包	送廠

美棉續堅英印棉平疲

昨日美棉初因投機家拋出而疲、後因空頭抵補及同行購進轉堅、結果現貨漲十二至十八磅音、期貨漲十五磅音、英棉期貨跌一點、現貨不動、印棉初隨美堅、後因本地空頭售出轉疲、計孟加拉及白羅溪跌一羅比、奧姆辣跌二羅比、茲將原電錄左、

美棉(十七日電)			英棉(十七日電)		
七月期	一七·八七	漲·一八分	七月期	九·〇〇	跌·〇二辨士
十月期	一六·九五	·二三分	十月期	八·六八	不動
十二月期	一六·九一	·二三分	現貨	九·二四	不動
一月期	一六·八七	·二三分	印棉(十七日電)		
三月期	一六·九五	·二四分	孟加拉	二三四	跌一羅比
現貨	一八·五五	·一五分	奧姆辣	二五三	二羅比
埃及棉	一九·八〇	漲·〇五辨士	白羅溪	二二一	一羅比

大阪三品期紗市(十八日電)

	前市開盤	收盤	後市開盤	收盤	與上日比較
六月期	二三七·〇〇	二三七·三〇	二三六·一〇	二三六·一〇	漲·六〇
七月期	二四〇·〇〇	二三九·九〇	二三九·九〇	二三九·六〇	·七〇
八月期	二四一·三〇	二四一·二〇	二四〇·九〇	二四〇·八〇	·八〇
九月期	二四〇·九〇	二四〇·七〇	二四〇·三〇	二四〇·四〇	一·〇〇
十月期	二四〇·三〇	二三九·九〇	二三九·九〇	二三九·七〇	·九〇
十一月期	二三九·七〇	二三九·七〇	二三九·七〇	二三九·五〇	一·二〇
十二月期	二三九·三〇	二三九·六〇	二三九·六〇	二三九·四〇	一·〇〇

絲茶

乾灰絲經美銷益暢

▲新灰經價又激高十兩

昨日星期五、本埠洋莊絲市、美莊銷胃益暢、蓋紐約市場、對於新灰經及新乾經需求殊殷、交易不弱、惟里昂絲法匯日高、(昨市兌價二千八百法郎)交易大受阻礙、滬廠經交易昨僅由達昌進大將軍牌十三至十五條份絲十包、行情尚堅、鄉里新乾經、元泰等續購梅恒裕牌絲二百四十包、絲價如前、川鄂新粗絲、印莊進滬陽過盆二十包、價仍不惡、灰經新貨、連納怡和信孚等共談成上級牌絲三百七十包、價又漲十兩云、

洋莊茶市續趨平淡

昨日星期五、本埠洋莊茶市、續趨平淡、歐美各莊、對於各項紅綠茶、進胃雖均濃厚、然盤價不肯放鬆、華商售出之貨、每担均虧折一二十兩、故市面殊難認爲樂觀、昨日全市成交祁門兩湖兩路之紅茶、及路莊土莊之珍眉·針眉·貢珠·秀眉·等綠茶、總計四千四百九十七箱、市盤均較前日無漲跌云、

茶業會館與贛當局往來電文

▲爲勒令茶商繳納營業稅事

江西上饒鹽牙捐局長、近忽勒令茶商領帖繳納營業稅、已由該處茶商王錦聚曾維鏞等、電請上海茶業會館、轉請南昌當局迅令取消、茲將該會館與鄧總司令往來電文、照錄於下、㈠南昌分送鄧總司令·李省長·財廳長·鈞鑒、頃據上饒茶商王錦聚曾維鏞等電稱、上饒鹽牙向支局長、達章勒令茶商領帖繳納營業稅、懇轉鈞處速令取消、査出外箱茶、係對外競利、中央政府、免稅減厘、以示維護、今別立名目、苛徵剝商、叩乞仁施、電令取消、萬民感德、並盼電諭、上海茶業會館陳兆燾等叩元、㈡上海茶業會館陳兆燾君鑒、元電悉、已飭財政廳査禁矣、特覆、總司令馴、

雜項

期粉晨疲午漲

▲客幫午後競辦現期…各省禁麥出省遠期隨堅

昨晨期粉市面晨疲而午漲、上午開盤後、各方鑒於時雨大降、人心仍疲、客銷觀望、賣氣較旺、市價均續趨疲勢、後因現期略有補空、近遠期賣勢轉懈、價均回堅、收盤價本月份二兩一錢九分七厘半、六月份二兩一錢八分七厘半、七月份二兩一錢八分二厘半、八九兩月均爲二兩一錢八分、十月份二兩一錢八分半、下午客幫因聞各省禁麥出省、競辦現期、空頭亦乘間抵補、市價步漲三分餘、近期多頭堅持、廠出亦弱、遠期實氣較暢、價亦堅漲、收盤結果、本月份二兩二錢三分、較前日收盤價計漲三分七厘半、六月份二兩二錢、較漲一分二厘半、七月份二兩一錢九分七厘半、較漲一分、八月份二兩一錢九分二厘半、較漲半分、九十兩月均爲二兩一錢九分半、各漲七厘半、前市五十萬八千包、後市二十九萬七千包、共計一百十萬八千包、股票成交十五股、價由六十七兩五錢、跌至三錢云、

芝加哥期貨小麥市(美金)(十八日電)

七月期	一元四角零三七五	九月期	一元三角五分一二五
十二月期	一元三角七分三七五		

神戶麵粉麩皮油荳餅市(十八日電)

▲期麥以Bushel爲單位合華量三斗五升一合

黃荳 現貨	八·五〇	荳油	二三·九〇
黃荳 期貨	七·二五	上海麩皮	四·五〇
荳餅 現貨	二·六〇	天津麩皮	四·五五
小麥(日本產)	八·二〇	漢口麩皮	四·六〇
小麥(滿洲產)	三·〇〇	滿洲麩皮	四·五五
麵粉	三·九八		

糖市微漲

昨日糖市荷蘭到電、六月份陡漲半盾、升爲十一盾半、遠期七八九月份十盾三七五、亦漲一盾之八分之一、而十月十盾六二五、漲一盾之八分之三、本埠公會劃盤、現貨N號由六兩八錢、漲至六兩八錢二分五、TK六兩八錢五、上撂AR六兩二錢七分五、期貨本月底六兩九錢、六月六兩九錢五、七月六兩九錢七分五、較前稍見微漲、蓋因匯市升高、至出戶態度堅硬也、南規(三溫半)六兩六錢五、(三七五)六兩七錢、(四溫)六兩八錢、四溫半七兩一錢五、至七兩一錢、與前仿彿、青赤不見改動、冰糖售價、茲錄如下、(單位兩)

二號廣冰	九·四〇	二號東冰	一〇·四〇	地球白冰	一三·六〇
荷冰	九·三〇	泰源白冰	一〇·一〇	統手白冰	一三·八〇
天字東冰	一一·〇〇				

洋菜走銷尚暢

海味市況、日來表面雖稱穩定、然實際走銷均極平淡、客路且尤呆滯、惟洋菜一項、頗爲銷俗、本街及客幫走銷均極不惡、本街銷胃尤爲暢達、邇日各行開出頗多、產地來源亦夥、昨市售開每擔一百四十兩至一百九十兩、日本底價每擔一百六十七元、惟去春滬市最俏時、曾售二百兩一擔、則已上下牀之別矣、

市價表

國外匯兌（六月十八號）

滙豐電匯至倫敦(申規一兩計算)	二先令十一辨士五
銀行電匯	二先令十一辨士五六二五
銀行即期	二先令十一辨士六二五
銀行四月期	三先令一辨士一二五
銀行買進四月期	三先令一辨士三一二五
個月期滙票	
帶根定期	三先令一辨士四三七五
四月定期	三十辨士六二五
又六月滙票	三十辨士五
大條銀近期	
大條銀遠期	
滙豐電匯至法國(申規百兩計算)	二千六百六十法郎(無市)
銀行電匯	二千六百九十法郎(無市)
銀行四個月期	
滙豐電匯至紐約(申規百兩計算)	美金七十二元
銀行電匯	美金七十二元
銀行買進四個月期滙票	美金七十五元
滙豐電匯至香港(申規合港洋百元)	七十六兩七五
銀行電匯至印度(申規百兩計算)	一百九十七羅比二五
銀行電匯至爪哇(申規百兩計算)	一百七十七盾七五
銀行電匯至新加坡(申規合新洋百元)	七十八兩二五
銀行電匯至東京(申規合日金百元)	六十五兩

外幣現市

▲各票(單位元) 買價 賣價

	買價	賣價
英金票每鎊	一〇·三〇〇	一〇·三五〇
花旗票每元	一·三八五	一·三九五
法郎票每元	·〇八五	·〇九〇
新加坡票每元	·八五〇	·八六〇
香港每元	·九四八	·九五八
菲列濱沙元	·六九五	·七〇五
坎拿大每元	·九一〇	·九二〇
印度羅比	·四九五	·五〇五
英洋每個	·七〇〇	·七一〇
美金鎊	·九二五	·九三五
嗬蘭盾	·五二五	·五三五
老頭票每個	·七三五	·七四五

▲羅卜(每萬元)單位兩

五百元老票	六·五〇	七·〇〇
五至廿五元	一四·〇〇	一六·〇〇
一千元新票	二四·二五	二五·二五
三百元新票	二一·五〇	二二·五〇

▲馬克(每萬元)單位兩

千元票	一·二五〇	一·三〇〇
萬元票	·〇〇七	·〇〇七
十萬元票(每十萬)	·〇〇八	·〇一三

金市（八月份）

▲早市

開盤	三一〇·四
高至	三一〇·七
高至	三一〇·七
高至	三一〇·八
高至	三一一·二
高至	三一一·一
最高	三一一·〇
高至	三一〇·〇
高至	三一〇·〇
拾赤	三三五·〇
六月登賬價格	三一三·〇
八月	三一一·〇
▲午市 開盤	三一〇·九
小至	三一〇·二
小至	三〇九·八
揭曉	三一〇·四
最小	三〇九·六
小至	三一〇·〇
小至	三一〇·三
小至	三一〇·八
收盤	三一一·一
七月	三一二·〇
補水	三一三·〇

銀洋市

▲早市 洋釐 七錢一分五厘半 拆息 二錢一分 小洋 江南 六錢五分 廣東 五錢六分七厘 銅元 二百六十五千五百文 衣牌 二千六百十四文 角坯 二百零八文 貼水 五十四文

▲午市 洋釐 七錢一分七厘半 拆息 二錢 小洋 江南 六錢零五厘 廣東 五錢六分八厘 銅元 二百六十五千五百文 衣牌 二千六百二十一文 角坯 二百零八文 貼水 五十四文

米市

昨日南市河下、因受天雨影響、各貨船到埠市上、店胃清淡、各行開出、亦頗寥寥、蘇同粳埠、現貨價數、北市亦因天雨停辦、今將大市起價列下、

▲滬南 常帮機粳	七·八〇	至
同里機粳	七·二〇	至
北坼機粳	七·〇〇	
又	六·六〇	至
吳江機粳	六·〇〇	至
周莊機粳	五·九〇	至
泗涇薄稻	五·五〇	
又	五·六〇	至
松江薄稻	五·五〇	至
青角薄稻	六·二五	
又	六·六〇	至
又一時興	六·一〇	

米麥雜糧市

昨北公會上交易尚旺、計有濟南帮進山東生仁兩車、河南生仁一車、天津帮去蘇定臘紅七百包、粉廠續辦明光丹陽等新麥各一車、南京新麥兩車、無湖竹鎮集陳麥二百包、漢口棗籽二百四十包、江西黃豆四百包、九江蔴子六百包、九江元蔴三百包、溫州裝籽五百包、九江黃米八百包、雨江帮去敏本街及內地廠帮去大小紋米一千包、二號東京西貢米一千三百包、小紋米三百包、茄佛米七百包、東京陳糙米九百包、穎州黃豆一車、江西元米一百十包、河南黃豆兩車、浦江黃豆一車、東台黃豆十包、漢口車麻百十包、各貨市價、惟生仁稍疲、餘均堅定、茲將市價列下、

敏蕻米	二二·六〇	明光新麥	四·一七
小絞米	二二·一〇	丹陽新麥	四·二〇
大絞米	一二·一〇	南京新麥	四·一一
二號西貢米	一一·四五	蕪湖新麥	四·〇八
茄佛米	一一·四五	竹鎮集陳麥	四·六〇
東京陳糙米	一〇·四〇	大通八色荳	四·六三
江西元米	一四·三〇	潁州黃荳	四·〇四
		黃州黃荳	四·三〇
		河南車黃荳	四·三三
		漢口青荳	三·八五
		吳江白荳	三·三五
		嘉定車荳	四·三〇
		浦東生仁	四·二四
		山東生仁	四·三〇
		河南菜籽	七·五〇
		漢口菜籽	七·八〇
		九江菜籽	四·〇五
		九江元蔴	五·八〇
		甬江蔴籽	八·六〇

油荳餅市

昨市南河下、到上海河下、到金長泰沙船、泊兒進口、計有新記號茂興·十四件、發長·林懷記茂興號、百件、仁茂兩號出售、千片、誠長·號義、裕記號開出沙船、春茂號開出牛莊、千片、怡興開出牛莊、生上、昌源開出沙河、大連、天成、油開出、之牛莊、慶坐、漢口、怡昌、去二牛籽、油、成生、茲將市價列下、各價、

牛莊籽油	一五·六〇
夾倉油	一五·〇〇
天成漢餅	一·三二〇
大連邊餅	一·五一二
沙河光餅	一·五二一
牛莊豆餅	一·五五五
恰興現貨	一·五五五

五金市

四十八片美白鐵	三·二七〇
六十八皮鐵	四·一五〇
一寸五路皮	四·七五〇
一寸五分皮	四·三二五
新洋元鐵	三·三〇〇
新洋方鐵	三·二〇〇
洋洋板	三·二〇〇
洋元頭鐵	三·四五〇
洋方頭鐵	三·一〇〇
洋皮鐵	三·〇〇〇
馬口鐵	三·七五〇
剪邊鐵	三·二五〇

棉紗市

十二支富貴現貨大包	一三二·〇〇
十支富貴現貨大包	一二三·五〇
以上係恒豐紗廠開出	
二十支寶鼎帮現貨大包	一四一·〇〇
二十支富貴市價	一四一·〇〇
十支彩球現貨大包	一二九·五〇
以上係	
十六支 等各帮現貨大包	一三二·〇〇—一四九·〇〇
以上係各帮紗之價	

劉河市況

頂上中印海餅 每百片	三·六〇
上印海餅 每百片	三·四〇
頂中餅 每百片	三·八〇
李牌青魚 每担	一·一〇
同羅帶魚 每担	二·三〇
尾島魚 每担	二·五〇
俚山由 每條	一·〇〇
李由全 每條	一·八〇
太倉籽花 每担	一·九〇
太倉花衣 每担	一·六〇

蘇州市況

▲金錢

赤金	四十元
足紋	十六元
收紋	九角
洋厘	六四分
龍洋	十元
小洋	三千十文
銅元	二百六十四百
錢鈔	

▲米市

高粳	三元
破粳	二元
杜粳	二元
高尖	一元
高元	二元
高粳	三元
白元	六角
白尖	四角
冬舂	二角
白香	一角

▲麵粉

綠根	三·五五
綠雙蛇	三·五五
綠月兔	三·五五
綠船	三·五五
綠旭	三·五五
小綠袋	一·八〇

嘉善市況

▲金錢

赤金	四十八元
紋銀	一元六角五分
規元	十四元
洋價	一千六百四十文

茶市

昨日新茶·同孚·怡和·協和·等洋行買進祁紅一千三百三十九箱、寧紅十一箱、末七百八十一箱、綠珍眉三百四十七箱、針眉一百九十二箱、貢珠二百六十八箱、秀眉一百三十六箱、市面平平、市價堅定、茲將售盤列下、

行名	牌號	茶名	件數	價格(兩)	售出棧名
怡和洋行	美第一	祁紅	八〇	六〇·〇〇	永茂昌
錦隆洋行	同峯針	祁紅	三〇	七〇·〇〇	永茂昌
協和洋行	仙新	祁紅	三五	二八·〇〇	永茂昌
協和洋行	僊禱	祁紅	三〇	三〇·〇〇	永茂昌
協和洋行	瑞芝	祁紅	六〇	三九·〇〇	永泰昌
興成洋行	瑞春	祁紅	一五	三五·〇〇	協泰昌
保昌洋行	瑞芳	祁紅	五〇	二三·〇〇	協泰昌
保昌洋行	貢珍	祁紅	五〇	三三·〇〇	協泰昌
天裕洋行	貢香	祁紅	三〇	二二·〇〇	永康記
天裕洋行	貢香	祁紅	一〇	六三·〇〇	永康記
天祥洋行	安美	祁紅	六〇	二一·〇〇	永康記

絲市

行名	牌號	繅數	絲名	包數	價(兩)
達昌	大將軍	頭號	滬白廠經	一〇	一二五〇
泰和	秀馬	頭號	新白乾經	五〇	七六〇
泰和	飛馬	頭號	新白乾經	五〇	七六〇
元泰	秀馬	頭號	新白乾經	五〇	七六〇
三井	飛馬	頭號	新白乾經	五〇	七六〇
三井	H馬	頭號	新黃絲	五〇	七六〇
高大	厚水	三號	陽新黃絲	五〇	七〇五
美納	雙鳳	二號	陽新絲	三〇	四五〇
連納	竹報	二號	新灰經	二〇	四八〇
信孚	狗獅	二號	新灰經	二〇	五五〇
信孚	竹報	二號	新灰經	二〇	五五〇

油市

大連生油	一六·六〇
小車生油	一七·二五
大連柏油	一三·〇〇
新牌柏油	四·〇〇
老牌火酒	三·四〇
新牌火酒	七·〇〇
老牌松節油	六·五〇

大連油荳餅(十八日電)

荳油	七月份	一七·〇〇	元
荳油	八月份	一六·七〇	
荳油	九月份	一六·八〇	
荳油	現貨	一六·三〇	
黃荳	六月份	一一·四〇	
黃荳	七月份	一一·四四	
黃荳	八月份	一一·三〇	
黃荳	九月份	一一·三三	
黃荳	現貨	一〇·八〇	
荳餅	六月份	一·六五	
荳餅	七月份	一·六六	
荳餅	八月份	一·六七	
荳餅	九月份	一·七七	
紅粱	現貨	七·四〇	
鈔票	五月下過	二七·一四	

洋坯	二百二十二文
出	一千五百折十文
遞	七十九百七十角
出	七十九百八十文
遞	二千六百十文
小洋	二千六百十五

上海證券物品交易所市況

▲前市 棉紗(人鐘標準) 十六支

月份	開盤	二盤	三盤	收盤
六月	一三四·四	一三四·三	一三四·三	一三四·六
七月	一三五·四	一三五·六	一三五·六	一三五·六
八月	一三六·九	一三七·〇	一三六·八	一三七·〇
九月	一三七·九	一三八·〇	一三七·八	一三八·〇
十月	一三八·〇	一三八·二	一三八·〇	一三八·六
十一月	一三九·〇	一三九·二	一三八·九	一三九·〇

▲後市

月份	開盤	二盤	三盤	收盤
六月	一三五·三	一三五·四	一三五·二	一三五·二
七月	一三五·七	一三五·七	一三五·七	一三五·六
八月	一三七·八	一三七·八	一三七·八	一三七·八
九月	一三八·八	一三八·八	一三八·八	一三八·六
十月	一三八·九	一三八·九	一三九·二	一三九·二
十一月	一三九·二	一三九·三	一三九·二	一三九·三

通州棉標準: 開盤 三九·〇, 收盤 三九·二; 細絨標準: 收盤 四〇·〇; 漢口細絨: 開盤 三九·九, 收盤 三九·九

華商證券

▲第一市期貨開盤

	六月份	七月份	八月份
整理六厘	八九·〇〇	八九·九〇	
七年長期	八三·〇〇	八〇·九〇	
九六	六三·九〇	六四·七〇	六五·三五

▲第二市

	六月份	七月份	八月份
整理六厘	八九·〇〇	八九·九〇	
七年長期	八三·〇〇	八〇·九〇	
九六	六三·九〇	六四·七〇	六五·三五
九六現貨	六三·五〇		

共計 六十九萬二千四百五十元

華商紗布

▲前市 順手十六支棉紗(人鐘標準)

月份	開盤	二盤	三盤	收盤
六月	一三四·五	一三四·五	一三四·六	
七月	一三五·五	一三五·六	一三五·六	
八月	一三六·八	一三七·〇	一三七·〇	

▲後市

月份	開盤	二盤	三盤	收盤
六月	一三四·四	一三四·五	一三四·六	
七月	一三五·五	一三五·七	一三五·八	
八月	一三七·七	一三七·七	一三七·九	

麪粉

月份	開盤	二盤	三盤	收盤
六月	二·一八七	二·一九〇	二·一九五	二·二〇〇
七月	二·一八二	二·一八五	二·一九〇	二·一九七
八月	二·一八〇	二·一八五	二·一九〇	二·一九二
九月	二·一八〇	二·一八五	二·一九〇	二·一九五
十月	二·一八五	二·一八五	二·一九〇	二·一九五

雜糧油餅

品名	月期	開盤	收盤
大連高粱子	五月期	二·五五	二·五五
又	六月期	二·五五	二·五五
標準小麥	五月	四·一七	四·一七
又	六月期	四·一七	四·一七
又	七月期	四·二〇	四·二〇
又	八月期	四·二〇	四·二〇
標準荳餅	五月期	一·四〇	一·四〇
又	六月上期	一·四〇	一·四〇
又	六月下期	一·四〇	一·四〇
大連高粱子	上午前	二·五九	
標準湯餅	五月	一·四五	一·四五
又	六月期	一·四五	一·四五
又	七月期	一·四五	一·四五
又	八月期	一·五〇	一·五〇

雜糧油餅股票 十五股 六十七兩五錢

無錫金錢市

加贈赤金	四十六元
足紋	十六元五角
補水	十九元
規元	九分六
洋厘	六分三五
銅元進出	二千六百二十五

硤石市況

▲金錢

赤金	四十元九角
紋銀	六元
規元	千六百
洋價	三千
角子	二十八百
貼水	五百十文

▲米市

黃米	十二元
冬舂	
鮮冬	
黃帮	
東京	
西貢	

▲米麥雜糧

冬米	十三元
白粳	十四元
黃荳	十二元
小麥	八元
菜籽	七元

▲油餅

菜油	十七元
荳油	十七元
柴油	十五元
花油	十三元
荳餅	十二元

自由談

◉美國大學女生以吸烟爲趣時

紐約電訊云。紐約大學華盛頓支校之第二年班女生。發出佈告。謂向來該校第二年班女生。每年舉行茶會一次。今年特改爲吸烟會。教員見佈告。不勝詫異。查威沙超省工業大學。近日已准女生在餐堂吸烟。因此該校女生亦以吸烟爲趣時云。

◉綴玉軒招待使團記盛

公賓

際茲京華塵劫。人事倥傯之秋。百業停頓。遑論官事。更遑及外交。而梅畹華日前正有招待使團之舉。敦槃玉帛。蹌蹌蹌蹌。是不可以不書。亦囷綴玉軒藍皮書中所應具者也。

初。意大利公使將回國。以久慕畹華聲譽。特托人致意。介紹一談。先期以人承啓綴玉軒。請定日期。畹示以日矣。又謂將偕其夫人同來。屆期。意使以有他項會議。未克如約。而夫人則偕美使西班牙瑞典各使及夫人女公子等同來。合十八人。縱談至二小時。門前均使館專用之綠牌汽車。畹居本密邇外交部公署。使團之約日同莅。爲外部中人深所想望者。不圖乃均造比鄰畹居也。意使夫人。自承夙嗜音律。幼時亦嘗登臺串戲。深知演劇之不易。而素觀畹華所演名劇。無不傾倒。於運用手勢以表情。尤嘆爲中外無兩。同日並約照相技師來。合攝一影。畹招待周至。來者又各索一化裝照片爲紀念。凡所問答。均有參贊用筆記錄。謂備寄回本國。正式公布。美使尤盼畹華能到美一行。謂自去年游歷國返國後。美之城鄉村鎮。遂無不知中國名伶有梅君者。若能成行。則美國對東方文化之觀察。中國戲劇之藝術。均可更多興味。而國民外交。因以輯睦。自不待言。如命駕有期。自當盡力幫忙。以資利便。畹遂定端午日請使團觀刺紅蟒劇。以答雅意云。

別一日。美人福小姐（福開森之女公子）特約美國女名畫師造畹居。討論藝術。

又一日。南滿駐京所長古仁所豐來謁。暢談至三小時之久。

又一日。日使芳澤正式宴畹。座中均中日兩國之藝術家。座中並陳列畹華出品於中日藝術會之普賢佛像。觀者咸相驚許。畹畫固非賣品。論者以爲若標定價。可以壓倒一切出品也。

又一日。日本畫家渡邊氏。亦偕日本參贊來謁。所談多藝事繪畫。渡邊深爲折服。

英國公使及其夫人女公子參贊等。亦於畹招待意使之後二日。與西瑞諸公使及其眷屬。同來謁畹。一切招待如儀。

◉桂圓帶殼喫

過癸野人

某督辦以寒賤起家。然性至孝。父早亡。惟有老母在。及迎養於任所。同僚中有設宴爲太夫人洗塵者。太夫人欣然往。及席散歸來。大有不豫之色。翌晨又有請者。堅辭不赴。督辦知有別故。因屏婢媼而問之。乃知昨日筵間。果碟中有帶殼之桂圓。太夫人不識爲何物。姑取而置之口中。殼碎核勁。不能下咽。因吐之於地。旋見他人食者。皆先剝皮去核。然後食其肉。自慚生長蓬門。未免令人譏笑矣。故此後概不赴席。督辦退後。立命副官處辦請帖。假太夫人之命。徧請昨日在座之女客。及爲東道主之某夫人。一面又吩咐廚役。將桂圓肉搓爲圓球。煎之以蜜。然後再以蛋黃和蔴豆麵。製爲勁殼。置爐上旋轉烤之。使若天生者然。至設宴之日。果碟紛陳。太夫人首先舉箸。讓人食桂圓。衆女賓各取桂圓在手。將剝皮而去核。太夫人又依前日之例。帶殼置之口中。且向衆女賓搖手。言不須去殼。衆女賓相顧錯愕。若有難色。然不能不一嘗試。及到口則甘脆香軟。莫名何物。衆女賓皆驚異。某夫人有愧色。而太夫人前日之帶殼食桂圓。亦不爲笑柄矣。

古人有言曰。百行孝爲先。又曰。英雄不諱出身低。某督辦之爲此。可謂善於娛親者矣。何必匿其名。但武人之腦筋簡單。恐謂揭其隱私。故仍以匿其名爲較妥耳。（過癸野人附記）

日暉橋之小新聞

（靜盦）

日暉橋鐵路附近。江北人某姓家。三日前。死一人。葬於鄰近薈益義塚。端午日上午。某婦正在俯首耕種。忽聞後有人聲曰。嫂嫂。我已好矣。婦人回顧。則赫然前數日之新棺也。於是大恐。乃告其家人。奔前往觀。一時附近居民。皆驚爲奇談。作壁上觀者數百人。有主開棺者。但其家人在棺旁令其再發一語。然後開棺。待之良久。嘿然無聲。詢之鄉婦。謂確聞其聲。特未知鄉婦之語。果係確實否耳。

端午日下午三時許。泊在日暉橋畔之某江北人船一艘。中有三歲小孩。忽墮入浦內。遍撈不得屍體。據鄰近諸人云。小孩自端午晨起即大哭不止。若早知其將死者。迷信者言。謂有神鬼作祟云。

◉閘北絲廠女工罷工趣聞

上海陳三

閘北各絲廠女工。發生工潮以來。已屆三日。正當文字。大報本埠新聞。已詳載無遺。茲將其中瑣事趣聞。訪錄於下。

女工罷工者。此次爲第二次。人數在四百左右。咸爲「拉塊拉塊」。「阿拉」「阿拉」之女將軍。前日下午至青雲路開會時。席地而坐。高聲談話。雖太陽炎烈。彼等仍會議不輟。迨至肚中覺餓。則大買其大餅油條。聊以充飢。爲狀之趣。惜無攝影機拍入。否則一幅勞工佳景也。余因訪事。是日亦至該處探問。而方抵此地。女工向余包圍者甚衆。蓋誤認爲絲廠派來之代表。或賬房也。後經巡警聲明。謂此君是新聞記者也。而該等女工。一一時呼余爲「報館先生」不止。一一陳述苦境。竟流淚滿面。余見後。不勝悲歎。

昨日下午四時。女工二百餘。復至寶山路五區總署請願。列隊而進。秩序甚佳。手內各執長香。故一時烟氣高騰。路上行人。莫明其妙。或說到警察局燒香。豈非笑話。繼至五區門前。乃由楊署長向衆演說。而彼等女工。咸供香合十。深深作揖。於是楊署長一變爲楊老爺矣。

女工中有甬人張巧英。當請願時。忽然內急。倉促不安。適有旁人烟店老班娘。深知其意。乃引導至家中。行其方便。該女兩頰。已暈紅不堪。

又有一班流氓。乘間調笑。大唱其猥褻阿姐小調。女工聞之。乃大發怒氣。辱罵者有之。追打者有之。丘八丘九見之。亦無法可制。

藝林

爲王瑤卿供奉題羅癭公手書詩卷

周梅泉

嗣流閱盡日西斜。苦憶宣南幾故花。難判詠花人亦逝。祇餘淚墨尚楂枒。

池波凝碧管絃清。位業仙班舊有名。比盡紅兒詩百首。與君終屬米嘉榮。

菩薩蠻

張安愚

江蘇童子軍會操。於六月十三日行校閱禮。孫總司令去後。亭午休會。余與君嗜諸君。登臺稍憩。余適坐孫位。座中諸子。以司令目余。謔浪交加。相與笑樂。因成菩薩蠻一闋。以誌其事。並寄吾志云。

午晴敲散青雲客。登臺入座欣欣色。諸君英當貴。居然謔浪生。飛潛無定說。各有人天解。馳論舌翻花。羣朋笑語譁。

◉銅觀音別傳

瘦鶴

蘇城向例。久旱求雨不應。則請光福銅觀音至。廣延僧道。諷經禮懺。官紳衣冠虔禱。居民進香者。踵相接也。民國以來。亦嘗行之。凡銅觀音迎到。至遲三日。無不雨者。斯亦奇已。此次久旱。蘇城已禁屠兩次。不雨。乃迎銅觀音蒞城。設行宮於滄浪亭。虔誠祈禱。越五日始雨。連綿一晝夜。惜尚未暢。而銅觀音威信。已保全矣。余於十五年前。聞某先生述銅觀音之來歷。云得之鄉老辭翁。其言曰。當元朝中葉。光福來一道士。姓童。名冠英。年老矣。往來山鄉。無定居。到處以符咒爲人治病。頗能應手而愈。後結茅庵於山中。奉一觀音。日焚香誦經。不復出遊。居民來求方藥者頗衆。或謂道士何不供太上老君像。則答曰。見仙即仙。見佛即佛。二語爲人傳誦。益信之。某年大旱。衆請童冠英代鄉農求雨。乃以所供觀音請出。設壇求禱。竟得大沛甘霖。逾年。道士童冠英死。居民即其庵爲祠祀之。後張士誠據吳。明祖兵至。戰鬥連年。道士童冠英祠毀。及事平有年。祠宇重興。則但設觀音大士像。而道士童冠英之名。遂湮沒不傳。殆猶杜拾遺廟之幻爲杜十姨廟也。既而觀音易泥塑以銅鑄。遂爲銅觀音。或云諸童冠英之靈。是仍未磨滅也。近年修志。未知有人采訪及之否。前志則未之有也。因此次迎銅觀音至。求雨而應。偶憶某先生所述元福辭翁語。爲銅觀音別傳。以誌傳聞之異云。

◉李流芳非死於順治二年

新吾

閱十五日絜廬君端陽血案一則。殊新穎可喜。惟謂李流芳於順治二年爲鄉人擊斃。說。竊以爲憾。今不揣譾陋。將管見所及。述之如次。儻亦絜廬君所樂聞歟。

李流芳爲嘉定四先生之一。道德文章。均爲士林所推崇。尤擅畫。考氏傳以崇禎己巳年卒。林大中有詩云。孝廉憂國家。嘔血遂以卒。可知李流芳非死於順治二年。（案崇禎己巳與順治二年相去有十七年之久）亦非死於鄉人之暴動。章章甚明。又檀園爲李流芳所闢。檀園則爲段氏別業。後歸李宜之。宜之。流芳之猶子也。案甲申（順治二年）之變。南翔李氏亦遇禍。其始江東鉅富瞿氏奴名宰者。抄一目。揭竿倡亂。聚黨千餘人。刃其主及塾師。共殺七人。江西圓沙祝氏奴應之。富室宗姓支姓戴姓及南翔李氏。俱罹其禍。東南大亂。是役也。宜之死之。宜之以在金陵。得免於難。此事與絜廬君所說略有吻合處。瞿須音亦近似。宜之子或誤以爲流芳。年代稍遠。傳聞失實。容不免也。惟甲申之變。乃在六月。非五月耳。

游藝消息

▲南京路先施樂園大京班、前頗應顧邀排演機關佈景之大明麗史劇朱洪武以來、極一時之盛、游客每晚遲至者、幾無立足處、茲聞應又將第二本排演純熟、定於本月初十夜開演云、

富人之女 （二十二）

笑·天·

到賽跑的當兒。果然胡子良跑在第一。康鳳珠的汽車。起初開得很遲。漸漸兒的快起來。最初見有許多少年。簇擁在他的汽車後面。往後漸漸的少了。最往後只有一二人了。最往後却只有一人了。康鳳珠想把汽車再開快幾度。連這一個人也追不上了。今天這件事就算完畢了。誰知他加了速度。回過頭去。仍舊見一個少年。追逐於汽車之傍。康鳳珠心思這可要弄假成眞咧。萬一被他追出了頭。踐了我的求婚一切章程。我將如何的抵賴。我想出這個法子來。原是希望沈超然來的。如今沈超然不來。却來了一個替身。這可怎麼辦呢。他想到那裡時。便把車子格外開得快。却不知道胡子良也是個著名的賽跑家。除了沈超然之外。就要輪到他了。他想今天沈超然不與他爭競。未可失此機會。有一位美麗的夫人和五十萬奩贈。在此一舉。未可輕輕拋棄。因此康鳳珠的汽車開得越快。他就跑的越急。康鳳珠開足速力。他就拚着命的跑。到了幾個圈子兒轉來。到了目標地。不想竟被他追過了汽車。那汽車開足速力。一時收不住。胡子良的脚步。也一時收不住。幸虧前面有一根電桿木。他連忙抱住了電桿木。衆人簇擁上來。正要賀他的成功。只見他的臉兒。白得似土色一般。只是喘着氣。一句話兒也說不出。身體漸漸的要伏了去。大家說不好。只怕跑得過於劇烈。受了傷了吧。一言未了。只見胡子良皺着眉頭。喀落一聲。吐出一口鮮血。人也漸漸的昏暈過去。大家說不好不好。受了傷了。便有幾個同學。說只怕傷了內部心臟。趕緊送醫院裏去吧。今天這一場把戲。康鳳珠因爲沈超然沒有來。心中不高興。許多來賽跑的人。見胡子良雖跑過汽車。却是得了病。因此添了一場沒趣而散。誰知胡子良以劇烈過甚。傷了心臟。到了醫院裏。不到幾天就嗚呼哀哉。空做了一場艷妻厚奩的夢。犧牲在財色兩字之上。

感謝京都天寶齋 降生丹靈效無匹

敬者鄙人結婚已至五年突內人所患經水不調或前或後到時腹痛胸脹面黃肌 百損屢請名醫診治服藥均無見效據醫云氣血不和繼嗣總無有望鄙人深爲愁 月中適遇敝友吳君滿君談及貴藥房秘製婦科降生丹奇療無匹遂托吳君代購 月病竟霍然告愈至今內人已懷妊四月閤家欣欣貴藥房誠心濟世誠爲天下第 遍告同病之偏者滿往速購試服當知部人言之不謬也新聞原函登諸報末以誌 窓序逾謹告〇附啟婦科除生丹每料八元半料四元 舖設上海二馬路西鑫錦里斜對面八十號門牌便是

京都天寶齋照錄 丙3135

處女月刊徵稿啓事

本刊由糜春煥等發起。專以聯絡青年同志討論切身問題。採用藝術方法引起研究精神爲宗旨。作品純取公開。如蒙海內同志賜以珠玉。不勝欣幸。第一期准七月十五號出版。如承賜稿。請於五號以前寄擲上海文監師路德興里七百十二號 處女社啓 戊2405

閱報諸君閱報至此請閉目合掌念 南無阿彌陀佛 誦百遍當能超生三界積無量福德 三尼弟子請願

西泠印社發行

木刻倣宋聚珍版書籍 珂羅版精印書畫冊 印譜精拓旁款 金石拓本精拓全形 原石精拓碑帖墓誌 影宋元本書籍 濳泉印泥 書畫筆墨

總發行所上海寗波路渭水坊西泠印社 電話中央六三一二 丁1298

潤肺止嗽化痰 消痰橋紅餅

本號發行此餅已有三十餘年功效久著早已有口皆碑 無待贅述 至其功能專治風寒咳嗽乾咳燥咳哮喘氣急痰塞吐血以及酒色過度失音成癆氣虛肺喘諸症 久老幼男婦均宜服之 每盒洋半元郵寄加二近有仿冒甚多購者注意 無論新

總發行上海四馬路胡家宅舒同壽老藥舖第二支店 九畝地方板橋舒同壽天和啓

南洋草烟公司臨時廣告文畫徵求部啓事

敝公司徵求廣告前經登報聲明展期陽曆六月十五日以前揭曉茲選定百名揭佈報端敬祈當選諸公自陽曆本月二十五日起携備印鑑惠臨東西華德路敝總公司照取贈品其遠在外埠不便到滬領取者請掛號函寄印鑑並詳註通函住址以便函囑分公司就近交付再此次佳卷甚多額限百名難免珠滄海日內擬加列三百名每名贈送十支莊白金龍十包畫片一張陸續登報揭布藉酬雅意

名次	姓名	住址
一名	王紹雲	端江西門王恒大莊
二名	王鑑生	上海徐家滙天文台西首承旨里十八號
三名	張遠槎	湖南瀏溪縣楊安昌號內楊德全君代轉
四名	袁瞿	安徽大南門內忠孝街廿八號
五名	莊璇蓀	上海白克路修德里六百六十六號
六名	寒照	未詳
七名	蘇碩人	鎮江演軍巷
八名	向緡	上海蒙藏銀行
九名	鄧鳳筌	上海北四川路仁智里三百五十二號
十名	潘白里	上海天津路鴻仁里新華銀行
十一名	莫雨京	杭州東街莫衙營
十二名	王調甫	寧波西門效實中學
十三名	武次申	上海塘山路樂正里七百七十四號
十四名	趙聯芳	上海閘北寶山路商務印書館圖書部
十五名	孫捷	鎮江紅旗口省立第五師範
十六名	林霜杰	蘇州侍其巷三十六號
十七名	朱鳳竹	上海閘北顧家灣厚德里
十八名	王鑑生	形象藝術社
十九名	張磬	上海徐家滙天文台西首承旨里十八號
二十名	宋泳蓀	蘇州桃塢中學
廿一名	劉坡公	無錫榮巷私立公益中學
廿二名	陳在新	上海大連灣路世界書局
廿三名	王鑑生	上海閘北寶山路信義巷十號
廿四名	孫德興	上海徐家滙天文台西首承旨里十八號
廿五名	蔣志超	無錫駁岸上
廿六名	陳家慶	上海武定路揚子影片公司
	部邦英	未詳
廿七名	屠鏡塵	上海小南門外王家嘴角蔡陽弄口芭蘆
廿八名	胡墨卿	樊川
廿九名	朱家康	上海楊樹浦路長安里七百六十六號
三十名	吳元辰	泰縣城內土地廟巷
三十一名	徐彥翹	漢陽鐵廠
三十二名	吳雪航	江西鄱陽縣巡官巷一號
三十三名	吳斌忠	上海靜安寺路一百十號
三十四名	胡飛霞	鹽城縣通俗教育館
三十五名	丁太愍	吳淞沙船捐局
三十六名	李琴心	江西南昌豫章中學
三十七名	陳遯公	浙江海門轎路橋石曲致本學校
三十八名	翁子勤	上海塘山路澄衷學校
三十九名	藍昔六	上海愛多亞路張裕公司
四十名	燕科	上海北蘇州路寶康里區館
四十一名	黃愷	上海虹江路祥餘里粵東女校
四十二名	龍偉	南京門東藏經橋
四十三名	胡忠彪	上海新聞報館弄三百零一號
四十四名	劉劍塵	未詳
四十五名	陸離	杭州東大街花園弄五號
四十六名	王樹榮	未詳
四十七名	笑英	上海民生女學
四十八名	鄭子仰	江陰勵實中學
四十九名	陸子柳	上海寶山路存順里五百卅五號
五十名	李鏡平	蘇州胥門外乾大布號
五十一名	高天樓	紹興章家橋十五號
五十二名	沈麟	山西山陰縣山峪樵運局
五十三名	潘允齋	浙江餘杭南門縣校
五十四名	徐无能	浙江嘉興新塍鎮第一完全小學校
五十五名	秀翁	南潯積谷倉
五十六名	項墨莊	浙江新登恆裕莊
五十七名	朱先三	安徽霍邱縣南關
五十八名	韓佑之	上海天通菴路協隆里三十一號
五十九名	宋泳蓀	無錫榮巷私立公益中學
六十名	黃省菴	南京東兒巷
六十一名	張海雲	本埠拋球場冠雲坊協愼紙號
六十二名	謝仁	本埠小東門內大成綢緞局
六十三名	韓之	天通菴路協隆里三十一號
六十四名	周佑岡	新閘路大統路口培德里一千三百四十四號
六十五名	董鳴繁	本埠培開爾路人壽里七十五號
六十六名	王介悟	泰縣豐豫典
六十七名	壽澈朋	浙江新昌縣公署前新華客棧裏面館衖
六十八名	鄧修	本埠閘北天通菴路中華公學
六十九名	黃邦魂	本埠北四川路仁智里二十九號
七十名	夢醒氏	本埠北蘇州路二百號
七十一名	何莊樵	本埠派克路光明印刷所
七十二名	吳紹潢	安徽大通黃姑閘咸濟號
七十三名	姜宗豪	江山縣立文溪小學校
七十四名	厚元女史	江蘇新塲達明女校
七十五名	翁福枚	寧波湖西書院街
七十六名	陳敬	本埠寧波路二百〇八號
七十七名	孫作民	未詳
七十八名	何松山	浙江龍泉城老當舖巷口
七十九名	陳映霞	本埠大南門清心中學
八十名	梁晧	廣西貴縣中學校
八十一名	達銘標	南通縣立師範學校
八十二名	天觀	浦東新場
八十三名	貽我	餘姚黃家埠馮氏學校
八十四名	蔣澍	溧陽縣立第一小學
八十五名	孫漢興	無錫駁岸上
八十六名	戴德孫	本埠南車站救火會
八十七名	張龍祥	鎮江風車山孔牧師宅西小樓內
八十八名	陳延松	桐城南門內南園
八十九名	胡石卿	樊川鎮
九十名	張墨侯	本埠百老滙路一百念一號
九十一名	詹樾民	漢口海關文案室
九十二名	黃牖益	安慶三步兩橋瓊林館
九十三名	喬受女士	浦東杜家行東市明樂園
九十四名	蔣璜芳	未詳
九十五名	夢志女士	本埠北蘇州路自來水橋
九十六名	江莊一葉	南潯城內縣議會
九十七名	蘇南琮	未詳
九十八名	方肇曉	杭縣瓶窯永昌香煙店
九十九名	宋克階	常熟欄干橋日暉堋
一百名	張鉞侯	本埠百老滙路一百念一號

奉送

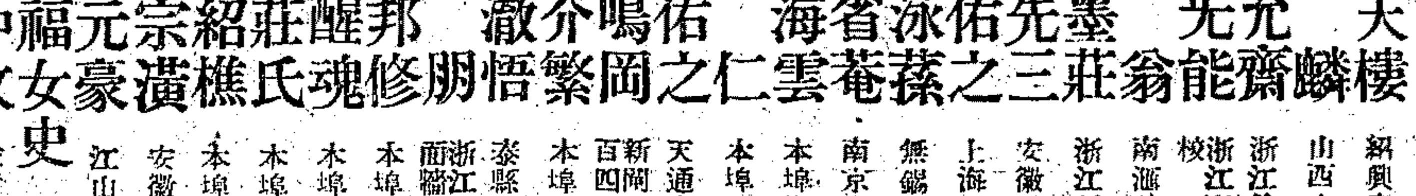

十四K眞金包用自來水鋼筆係本行獨家發行與平常市售者完全不同每枝原價十元茲以推廣奉送凡剪此廣告來索每枝祇收運費一元再加送十二K自來水筆一枝

費洋一元 共得二枝

外埠函索加寄費一角郵票通用當日寄奉

上海三馬路大新街南首迎春坊 華興洋行啓 Z 6452 B

大小影戲機

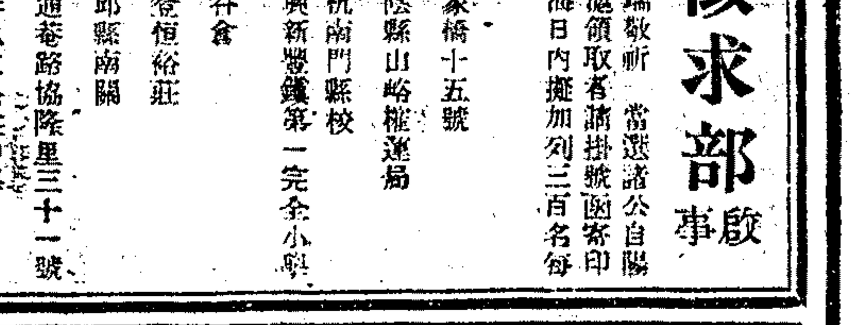

本社向自運銷歐美大小影機極合家庭娛樂或營業之用不論電燈油燈電石燈均可應用蒙江蘇督軍署江蘇省長署東三省保安總司令部各公署學校國體教會惠購咸推爲滬上最良影機之唯一經理與值售一二劣機者不同現爲提倡冤衆娛樂普及影戲事業除影機照價減收八折影片六折外並加贈各種中國影片以副各界雅望價目列后

●馬達自動影戲機 每副附片二千尺加贈中片五十套售五百元

●新到頭號影戲機 附片一千五尺加贈國片四十套售三百元

●優等乾電影戲機 附片一千五尺加贈片三十套二百五十元

●二號乾電影戲機 每副附片一千尺加贈中片二十套售二百元

●特別A號影戲機 每副附片七百尺加贈中國片十套售八十元

●特別B號影戲機 每副附片三百尺加贈中國片六套售四十元

（以上六種放影最大可爲營業之用）

●甲種影戲機保每副

由數尺至丈餘運用極易婦孺皆可外埠函購寄費加一裝箱付郵保無損壞影片零售每尺五分長短任踏舉凡各種偵探冒險滑稽風景愛情裸體跳舞戰爭等無不美備中國影片每尺一角（六折）購請比較廉知價

●出租影機片外本社備 有影機及中價影片各 盛戲院租價極克己 ●巡迴影戲及本社備 有靈巧影機妙各影片 無不情景奇每趣味環 生倘崇遊演每次十元

總行上海自來水橋北 分行上海四馬路中市

新奇影戲社啓 北京漢口均有分售 乙B 2946

價廉物美……比衆不同

千里鏡 愛克司光 顯微鏡 奉送 ◆競爭大贈品◆
凡購老牌愛克司光附千里鏡顯微鏡每具祇收九角郵費二角及加送新式男女應用裝飾品八種
紅寶金戒 純金綠線 法國珠圈 蜜臘烟咀 …… 翠綠金戒 金紀念戒 翡翠挖耳 珊瑚鈕扣

可掛可藏 活動電燈 三電泡一 奉送 ◆限一月爲期◆
如購活動電汽燈附送電泡三只每套祇收九角郵費二角加送時新男女實用交際品八種
法國烟咀 金雞心戒 紅寶珠圈 金鑲翠戒 …… 紅玫瑰戒 金藍寶戒 全金挖耳 眞珠鈕扣

德國老牌 保安剃刀 送刀六把 奉送 ◆過期即截止◆
如購德國老牌保安剃刀每把送刀六片祇收一元郵費二角加送男女適用品八種
金翡翠戒 金珊瑚戒 金鏡面戒 翠綠耳環 …… 珊瑚烟咀 金結婚戒 天藍鈕扣 碧綠挖耳

最新發明 中國影戲 人人要看 奉送 ◆件件寔用品◆
二號活動影戲每套內有中國著名影片十餘家全套常用品祇收一元郵費兩角加送八種
翠綠寶戒 紅寶鑽圈 金愛司戒 翡翠髮針 …… 變色鑽戒 愛國金戒 蜜臘烟咀 德國鈕扣

德國 如泥裁紙 削鐵刀 奉送 ◆人人皆適用◆
如購德國削鐵如泥裁紙刀每把祇收一元郵費二角加送交際品八種
金國恥戒 天藍寶戒 碧綠翠戒 翡翠珠圈 …… 純金挖耳 德國烟咀 珊瑚鈕扣 金紀念戒

德國金腳 眞托力克 眼鏡 奉送 ◆機會勿錯過◆
如購德國十四開金腳托力克眼鏡每副祇收三元郵費二角加送新式交際品八種
金腰圓戒 翠綠耳圈 變色鑽戒 珊瑚髮針 …… 新式烟咀 碧綠鈕扣 大紅寶戒 洋金挖耳

音樂明星 桌上鋼琴 奉送琴譜
購新發明桌上鋼琴附琴譜一冊各種小調都五十餘曲按譜操奏必有無窮興味每具一元郵費兩角
金碧翠戒 紅寶石戒 愛國金戒 眞珠寶圈 …… 蜜臘烟咀 翡翠挖耳 珊瑚髮針 法國鈕扣
（外埠函購用錦盒保險郵寄原班回件）

◉德國立除雀斑藥皂 每塊二元減售一元
▲新到西洋衛生防毒制育器 每打三元減售一元
▲新到西洋象皮衛生月經帶 每盒三元減售一元

上海海寗路錫金公所東對門 中西百貨公司 JB 2825

常識

◉賞罰與褒貶（人生觀）　覺

人類之所以能去邪而歸正者。在國家有賞罰。在社會有褒貶。若國家之賞罰不明。社會之褒貶無定。則優秀之民族。亦將趨於退化。今何如乎。國家幾幾有賞而無罰。社會幾幾有貶而無褒。有賞無罰則人何所忌而不爲惡。人有貶無褒則人何所樂而尙爲善。人此皆驅全國之人心入於無是非之提徑而風俗之敗壞。於不知不覺中實必然之勢也。然則欲救今後之中國。將何道之從。要惟喚起人人之自覺心。使曉然於尊重自身人格之可貴。而絕不以外來之榮辱毀譽動其心各自勉成爲救國之一分子。則我國前途或尙有萬一之希望乎。

◉孕婦攝生雜談（衛生）　馮毅良

妊娠時之康健。或發生疾病。視孕婦平日之注意若何。蓋其生活方法。種種不能與常人同論。如飲食宜擇取滋養料豐富易於消化若鮮魚新鮮水果鷄蛋牛乳豆腐等。又須細嚼緩嚥。酒醋及酸辣刺激飲食物。咸宜禁之。又各種腐敗果物及貝類等。恐有微菌寄生於物體上。食之傷害腸胃。尤危險非常。孕婦衣服須寬大舒暢。氣候寒冷時。下腹部應格外保其溫暖。或纏以腹帶。惟初妊婦女可不必行之。

孕婦宜時常散步。最好擇空曠之區。草木茂盛之地。呼吸新鮮空氣。使精神爽快。和血氣身體足以助胎兒之發育。然旅行遠地。或登高。或負重。以及坐人力車小車馬車。其震動力甚大。均不相宜。應切戒之。

又考流產之原因。即懷孕二三月之間。其間絨毛消滅。卵與子宮連絡之力已微。此時務宜安靜。否則不免有流產之危險。要之懷胎爲人生當然之事。應常存快樂之念。切勿憂慮憤怒。致感精神之不快。而影響於身體。

通便洩毒二事。亦極緊要。蓋身體中之毒質。全賴大小便排洩而出。或由皮膚中附汗而出。於是時須清潔身體。更換衣服。通利便溺。否則一患便秘。不免引起頭痛目眩噁心嘔吐及皮膚黃腫等症。此乃積毒不洩之象。於孕婦尤非所宜。然不可亂投瀉劑。以防小產。惟宜促其便通。祇須每晨空腹或膳後。飲溫開水一二杯。或吃新鮮水果。或施用石硷水灌腸。此皆穩妥有效。至清潔身體。或數日一浴。務使除去多量之分泌物。外陰部更須清潔。然亦不能過度用力。以防誘起流產等事。睡眠每日至少八時至十時。臨產一月之先。休息之時。愈多愈好。孕婦過勞。往往所產子女多羸弱者。此亦一證。

注意排尿之事。至少每月有一次將尿裝入玻璃管中。請醫生檢查其有無變化。

孕婦乳頭常有陷沒者（俗稱瞎奶頭）或產後少乳者。此種現象人多忽之。預防之法。於未產前時用溫水石硷水洗滌乳房乳嘴。並時以手指引之向外。可免此患。願懷孕者及懷孕之家屬。咸注意之。（不受酬）

◉商人之信用與法律（法制）　張寄涯

我國商人素不重視信用。對於各項交易。類多以朋欺暗騙爲能事。一若商人非此不足以言交易也。茲姑舉予所遭遇。爲述一二。錢予以錶墮地致停。往舖修理。計値五元。訂明一週竣事。屆期往取。非藉故機件難合。即託辭猶待校準。再須展緩時日。此其一。去年冬余爲製皮衣。囑託就近成衣店爲之。期以十日幷請其切勿愆約。彼亦堅諾不誤事。然余以商人之言。終未敢深信。追將及期。姑往偵之。曰近日工作正忙。裁就而尙未動針。幸爲予寬限三五日。定有以報命。屆期復往。曰忽有老東家有事北上。不日成行。不得已先人所急。重勞枉駕。歉仄殊甚。明晚我定送府無煩下顧也。此其二。日前蘇友某囑予代定鐫連紙。予商之某印刷局。價惟尊命。期則從予。言已定矣。不料又未能如約。此其三。其餘類此之事。不一而足。諒社會人士。咸各有所遭。非特予一人已也。

以法律論之。凡二人以上。以發生私法上效果爲目的。所表示之意思合一時（廣義）。皆足成爲契約。契約不必定用書面。訂定而後方可成爲契約也。譬如理髮店剪髮。我固未與其訂立合同。彼旣着手。不能中途停止。曰我僅取爾値之半可也。夫豈可通。顧旣成契約關係矣。則債權債務之問題以生。即以我前述之一爲例。我持往修錶。修費五元。我之債務。一週竣事。彼之債務。及期彼已修竣。而我不與費。彼可以債權之資格。向我索取。及期而彼不修竣。我亦可以債權之資格。責其違約。嚴格論之。一方幷須負擔他方因此違約所生之直接損失。故商人之信口妄言。非特有喪信用。而關於法律之責任。亦綦鉅也。（乙種酬）

◉計算吾人入於睡鄉之時間（雜錄）　唐名成

人生之壽命。不過數十寒暑。前經內務部調查。公佈吾國人之均壽爲四十五歲。此乃合全國四萬萬人之年齡平均計算而得者。世間無論貧富貴賤。除吞雲吐霧之鴉片鬼外。咸日睡八小時。則合其一生（四十五歲）計之。爲睡十二萬九千六百小時。即五千四百日。即一百八十個月。即十五年。觀此。則吾人入於睡鄉之時間。占去一生之三分之一。其爲時之久。誠可驚哉。惟吾人日處於名利場中而未嘗一計算耳。（未蓋章）

長篇歷史好小說　一百萬言大巨著　許嘯天先生傑作　施濟羣先生評點　天虛我生題詩

清宮十三朝演義

說不盡清宮中之種種香艷歷史
話不盡清宮中之許多神秘艷跡
披露種種聞所未聞見所未見之宮庭大寫眞
深情旖旎——勝過紅樓夢　香艷動人——勝過西廂記
悲歡離合——勝過三國志　慷慨激昂——勝過水滸傳
三宮六院七十二妃…不知要做出多少風流韻事神秘艷蹟
入關稱帝三百餘年…不知要造出幾許千古佳話香艷歷史
看了本書…可以熟悉滿清十三朝皇帝后妃之風流韻事淫穢趣聞
看了本書…可以參考三百年以來內政外交之離奇巨案秘密事跡
……可作小說看……可當歷史讀……

本書上自滿淸關外稱帝始○下迄宣統出宮止○其中關於帝王之風流○后妃之艷史○權貴之奸謀○宮監之流諂○莫不窮源竟委○乘實紀載○他如內政外交之秘密○朝野離奇之巨案○亦復搜集完備○詳述靡遺○其深情旖旎處○勝過紅樓夢○其香艷動人處○勝過西廂記○其悲歡離合處○勝過三國志○其俠義英雄處○勝過水滸傳○並能將宮庭中之種種聞所未聞○見所未見之大秘密○和盤託出○尤足賞心樂意○大有百看不厭之價値○購書一部○奉送十大贈品○幷有中國名畫大家○丁雲先先生精繪○千嬌百媚之○淸宮艷影圖一百幅○隨書奉贈○仔細把玩○情足銷魂○諸君欲購○幸勿失此大好機會也○

T1916

全書回目錄下

第一回……杏花天裏鶯鳴燕唱　布爾河邊月證山盟
第二回……洞房天半神仙眷　既爺地中龍虎兒
第三回……三尺粉墻重溫舊夢　六十處女老作新娘
第四回……燈前偷眼識英傑　林下逐鹿遇美人
第五回……劃髮要盟英雄氣短　裂袍勸鴛兒女情長
第六回……腰間短刀斬伏莽　枕透長舌走英雄
第七回……依佟氏東床妙蓮　救阿太西逆塞兵
第八回……古垮城覺昌死難　撫順關尼堪授首
第九回……脂香粉陣靡雄主　唪服騰騰退敵兵
第十回……姦外母蒙机柱死　避內訌努衛求屍
第十一回……羨繁華觀光上國　頓婚姻得罪鄰邦
第十二回……殺親子禍起骨內　投明主初試經綸
第十三回……被底紅顏迷降將　腔中熱血贈知心
第十四回……蘇子河邊淹明將　蔭辭山下困雄師
第十五回……兒逼弟當筵結恨　甥殺舅蒙上焚身
第十六回……翠華園神宗醉玉魔　慈慶宮妃子進紅丸
第十七回……依眾假紅將渾氣短　嬌妻離兒天子託孤
第十八回……逼宮庭納喇氏殉節　立母后皇太極鍾情
第十九回……朱辱接處嫂為叔媒　清國開疆臣尊帝號
第二十回……傳疑棨宸妃逝世　驚艷遇洪帥投誠
第廿一回……多爾滾計殲情敵　吉特后巧僞宿緣
第廿二回……露奸情太宗暴狙　見美色豫王調情
第廿三回……救愛妾三桂借兵　殺宮眷崇禎殉國
第廿四回……酬太動太后下嫁　報宿恨天子重婚
第廿五回……悲離驚小宛入宮　誓比翼世祖游園
第廿六回……入空門順治遜國　陷情網康熙亂倫
第廿七回……刦民婦暗移國詐　通國師計殺儲君
第廿八回……小二哥誓充欽差　皇四子大戰俠客
第廿九回……甘鳳池座上獻技　白泰官山中訪盜
第三十回……門法術計收血滴子　換嬌兒逼走陳閣老
第卅一回……康熙帝揮淚廢太子　汪紳士接鴛失弱女
第卅二回……改遺詔雍正登位　好美色允被喪命
第卅三回……紅燈熱酒皇子遺愛　煮豆燃萁兄弟化灰
第卅四回……牛鬼蛇神雍和宮　鶯燕脂粉將軍帳
第卅五回……鳥盞弓藏將軍滅族　妻離子散國舅遭殃
第卅六回……破姻爭大興文字獄　報親仇硬拆鴛鴦儔
第卅七回……弓駐到處天子被刺　手帕傳來郎君入彀
第卅八回……寶親王遁淫翼嫂　乾隆帝寵愛香妃
第卅九回……破腹挖腦和尙造孿　錦帳綉帷親王銷魂
第四十回……獄中回婦深夜被寵　宮褒帝子羅聽秘鬧
第四十一回……念親恩乾隆下江南　爭璧色雪女登龍舟
第四十二回……東征西討禍康立功　依眾僞紅太子偷香
第四十三回……證前盟和珅弄權　結深權高宗宿倡
第四十四回……鶯鶯燕燕龍甕瘁　葉葉花花十二樓
第四十五回……脫鬱苦謀皇后落髮　蕭拳狠門天子被擒
第四十六回……家州府皇孫出現　同樂閣宦女失身
第四十七回……鶯蟠燕唱江南去　匣劍帷鐙刺客來
第四十八回……文字奇冤塞中裂屍　姐妹雙蟲水底定情
第四十九回……紅燈照處美人死　綠樹陰中帝子來
第五十回……死龍妃玉馬傷往事　迷離宮窮王窺秘像
第五十一回……燕瘦環肥國外選色　偷來送暖宮內納姬
第五十二回……老頭子紀嵐妙解　女孩兒福老祝詩
第五十三回……奇珍眾婆和珅鈔家　弊石賜樹成得獻技
第五十四回……遇宮變煤黑子效死　獻巧禁王藏氏喪生
第五十五回……崇節儉滿朝乞丐　慶功勞一室俄夫
第五十六回……樂舊憐新宮中殺眷　驚啼獅吼妹上狀妃
第五十七回……敬事房默妃進御　豫王府姦婢殺生
第五十八回……奕佇仁慈不殺禽獸　道光俠戰挽救窮酸
第五十九回……姑謀婦皇后中毒　妾救夫烈婦倫屍
第六十回……創巽致洪氏起殺　知死期穆相辭行
第六十一回……昏鐙塞語慈后逝世　香鈞情眼蕩子銷魂
第六十二回……美人計宜嬌救阿兒　烈女行文宗罷選秀
第六十三回……宣武門外名媛倚閨　釘鞋鋪中貞婦投棲
第六十四回……皇恩浩蕩冰花失志　儀情旖旋二妃承歡
第六十五回……金蓮貼地毀兒被寵　粉肥失色紫瑛傷生
第六十六回……目成心許戰徵蒸姑　歌塌舞樹玉寄感生
第六十七回……傾心一笑杏花解閫　祝髮三戰陀羅守節
第六十八回……金蓮點黠帝子銷魂　珠喉嘿嘿阿爻同調
第六十九回……美人落魄遣橫暴　天子風流選下陳
第七十回……瓊珠翠玉聘兒去　婉轉歌吟引鳳水
第七十一回……殺漢女胭脂狼藉　攻粵城炮火縱橫
第七十二回……蘭賞妃寄腹產載淳　成豐帝避離走熱河
第七十三回……泣脂嘀粉夢響三更　畫棟雕棵閣付一炬
第七十四回……防懿妃文宗草遺詔　立怡王瘸順奪國璽
第七十五回……除異已慈禧有急智　燭姦謀安后運獨斷
第七十六回……安德海好貨取禍　鄭親王貪色貼盜
第七十七回……十年富資奴發主　一此寵黃帝識臣
第七十八回……李鴻藻楣前奉詔　嘉順后宮中絕食
第七十九回……爭大統吳可讀屍諫　露春色慈安后滅姦
第八十回……李蓮英擄寵專權　慈安后遭妒悲禍
第八十一回……榮祿初入宮禁地　懿妃死償恩情債
第八十二回……慈安太后爲嘴喪生　峒元道士望氣得恋
第八十三回……白雲觀太后拈香　神仙會郁氏納贊
第八十四回……花明柳暗順和園　彈雨煙硝高羅宮
第八十五回……西苑內皇帝聽鏡歌　坤寄宮美人受擄掠
第八十六回……勸親政翁師傳蘭賢　興醋波瑾珍妃被摘
第八十七回……幸名園太后圖歎娛　坐便殿主事陳變攻
第八十八回……三月維新臣走海上　半夜密議帝囚蘊台
第八十九回……寇太監殿前盜忠節　游浪子書館驚寵遇
第九十回……接木移花種因學果　劍光血痕禍發蕭墻
第九十一回……烽火滿城香埋枯井　發騎夾道怨幸西安
第九十二回……植桑靈農婦辱吏　鬧宮苑喇嘛驅魂
第九十三回……舒鬱價無聊踏春冰　憶舊恨有心擲磬班
第九十四回……碧血潑衣辮君自晦　書衫入侍稚子崇恩
第九十五回……開賄路奕勛受爵　興賭掉小德擺壯
第九十六回……恨綿綿論台宴鴛　陰懷懷房殿停屍
第九十七回……亂禁蹊再建晶園　爭封典兩哭寢陵
第九十八回……保家蠻醇王忍小節　斷國賑宣統謎大位
第九十九回……喪心病狂大辮復辟　衣香發彩小皇完婚
第百回……封滿宮溥儀走天津　談風月全書結總目

全書價目

洋裝六大厚冊…價洋五元……大廉價二元五角
精裝兩大巨冊…價洋十元……大廉價祇收五元
外埠函購…欵請郵滙…寄費加一…原班回件…郵票代洋…十足收用

清宮十三朝演義　奉送　非常大廉價

十大贈品

（一）清宮艷影圖…一百幅
（二）帝后雙艷圖…十二幅
（三）乾清宮全景圖…一幅
（四）雍和宮全景圖…一幅
（五）太和殿全景圖…一幅
（六）御花園全景圖…一幅
（七）頤和園全景圖…一幅
（八）天安門全景圖…一幅
（九）北京遊覽地圖…四幅
（十）精製美術書匣…一具

◀凡將本報剪下購清宮十三朝演義奉贈清宮十大贈品▼

上海四馬路麥家圈新華書局發行

欲謀嬰孩安適

當驅逐皮膚三大勁敵即潮濕刺擾與傳染是也

細嫩皮膚對此三敵最爲危險必用科學精製之萬能爽身粉驅逐之

此粉含有藥料細膩柔和善於收濕小孩搽之皮膚細潔快樂適暢

此粉與普通爽身粉不同

大人小孩皆宜用之

MENNEN BORATED TALCUM

中國經理　上海　怡昌洋行

（六）

SKF

鋼珠軸領

用於各處均甚相宜

如汽車內有需用時各汽車公司均能代爲裝換

瑞典國出品

駐華經理

上海

維昌洋行

鏡面散眞假力辯別

眞牌（粉色如羊脂玉）　假貨

一無功效　市上通行　有一時白　點等患，　諸君如要　粒，黃黑　，紅點，　皮膚粗糙　除盡，　只有

鏡面散，用中國藥，和，珠化學法製，其功效的確靈驗，盒子相仿，內裝粗劣白粉，切勿上當◉

壽（人）醫藥室　生髮膠

上海大馬路盆湯弄

咳嗽

曾伯廉咳嗽藥水

▲患咳嗽，險症也，吾人愼勿輕忽之，以久咳即成肺炎，或吐血症，或成肺癆，

▲曾伯廉咳嗽藥水，排除喉際濃厚之涎沫，治愈痛苦之呼吸，制止危險之嗆咳，解救血盈之肺臟，故此除咳嗽，使君夜間乃能安眠，

▲曾伯廉咳嗽藥水，無鴉片攙雜其中，乃雜物性之化合物，無論何處均有出售，（一）

此藥主治傷風咳嗽　喉管發炎　氣喘　百日咳　一切喉症　肺部各病

各地各家均有出售

咳嗽咳嗽咳嗽咳嗽咳嗽咳嗽咳嗽咳嗽咳嗽

癩疥瘡毒油

無論乾膿瘋　疥濕蒸瘡瘍　胎癩皮膚發　搽雜熬等症　一搽止搽不　出三日包愈　斷根不發搽　上無效再發　包退原洋大　瓶半元小角　半上海河南　路寄波路口　廣東仁濟堂

廣東仙壽窩

立愈癩疥瘡藥水

此藥不論何種惡瘡濕瘡多年不愈等症朝搽晚愈神效之速世付學有大盒五角小盒二角

水癬藥　每瓶二角　無不應驗

上海　路甚錦里中請認鐵拐李爲記

秘製吐血保安丸

吐血

當日見效　七天斷根

吐血之症最難治療此丸清宮秘藏良方藥性和平乃從根本治理對症發藥確有引血歸原轉危爲安之功無論男女老少勞損吐血酒色傷脾破金見紅虛弱火炎血管破裂節氣吐血以及鬱血狂血痰中帶血尙有血吐盈盆來加潮湧十分危險等症速服此丸當日見效七天全愈新症一二瓶就愈久年重症一二料奏功確保永遠斷根以照信售每瓶洋二元每料六瓶洋十元外埠函購加寄費二角

上海廣西路中笑舞臺斜對面

香港鍊雲藥房啓

286

本埠增刊

團體消息

民智公學暑校消息
威海衛路潤德里民智公學、爲免除學生暑期曠廢學業、及便利預備下屆升學升級者起見、現定陽曆七月十日爲本學期結束、十二日即接辦暑校、補習五星期、暫不放假、每日上午七時半至十時半授課三小時、庶裨學業、無礙健康、編制分初中及小學初高兩級、一律男女兼收、學科爲國文英文法文算術簿記、教員除原有者外、另延北京中法大學徐拯元君教授法文、本埠大夏大學黃慕勛君、教授英文、膳宿男女兼備、暑期學生成績及格者、秋季准予免試入學、並聞印有簡章備索云、

商場消息

開洛今日播音節目
開洛公司無綫電話播音臺、今日下午二時、由該臺華主任曹仲淵君演講「無綫電學大綱」、即晚七時半、有筱桂蓀·蔡雲舲·周鳳珍·小翠之男女蘇灘「馬浪蕩」、小曲「楊柳青」云、

綺華公司之新到貨品
綺華公司爲花邊飾品專門商店、故對於此種貨物搜羅甚富、每星期中至少必有一二種新式出品、昨日新到者、爲一種紗底鏤空絲邊、闊狹俱備、花樣各異、顏色亦齊全、每碼價由七角五分起一元三角半止、

減價中之老沙遜漂布
南京路拋球場老沙遜門市部、續到大批新貨、削價出售、每疋十丈五尺之頂尖清水漂布、祇售十四元、比之前售、減去一元、凡欲製夏天衣衫蚊帳等者、均爭先往購、故營業比前更盛云、

粹華第二發行所將開幕
三馬路石路西粹華第二發行所、籌備已歷一月、所有內外粉刷一新、除門市以中藥製成藥水、供應方劑、并發售丸散膏丹外、現就該所內附設參燕部、關於參燕銀耳毛白官燕種種補品、均係直向各產地採辦、茲以佈置將次就緒、約於夏曆五月中旬、當可正式開幕云、

德國米立麥滅火藥槍來華銷售
米立麥滅火藥槍、係德商禮和洋行總經理、自運入中國以來、在內地紳商工廠、向該行購買、頗稱發達、該藥槍輕巧靈便、價格相宜、每槍僅售銀二十五兩、藥粉裝置後、永久不變、保用十五年、使用時、槍內射出之藥水、能達遠四十尺、高二十七尺、今該行經理、見上海閘北等處、人烟稠密、工廠林立、特設專員以資勸買云、

茂豐洋行開始營業
江西路三十二號茂豐洋行、已於昨日開始營業、其內部約分爲鐘表眼鏡修理等三項、鐘表均爲德國名廠特約訂運、式樣美觀、機器耐用、眼鏡部爲醫學中經驗豐富光學專家擔任修理部、更爲特色、因該行主人克蘭博士昔在巴黎柏林等處有修理專家之名、此次在申自創行號、爲推廣營業起見、自任修理主任、而定價格外克己、並可出立信用保單、竄修分文不取、

肝氣散之發明
閘北長安路長春坊、醒醒製藥公司製藥師凌蔚川、近新發明一種肝氣散、會經該公司贈送樣包後、據病者一度試服、頗立見功效、近來函討函索日以數百計、甚有不暇支配之勢、現已日夜加工監製、以應社會需求、并聞凌君云、將繼製醒醒潤腸丸、及醒醒小兒保赤丹云、

志大呢絨號減價
東棋盤街內志大呢絨號、自向外洋定織各色直貢、時新嗶嘰、花素駝絨等、運華批發、兼假門市、並製售大衣雨衣、開設以來、已十餘載、近爲房屋翻造、欲避免搬遷手續起見、舉行大減價三星期、以期疎通存貨云、

崑崙釀酒公司之營業
崑崙釀酒公司之白蘭地酒·葡萄酒·紅林酒、行銷以來、營業暢旺、開廣東四川漢口三處、已求過於供、近更以熱心者之提倡、烟酒二物、俱用國貨、該公司之酒、在市上益旺、且價廉物美、駕乎舶來者之上、該公司亦以推倒舶來品自詡、常用此五字爲標語、到處宣傳鼓吹、收效頗大、

今日飛機散發百部洋行傳單
愛多亞路百部洋行經理之金葉牌白蘭地酒、係法國名廠用康納克所產之葡萄汁釀成、故能香美味醇、中國各埠銷場暢達、年盛一年、聞今日該行特由飛機散發贈品傳單云、

惟我牙刷公司聚餐會成立
惟我牙刷公司總理陳君壽康·協理陸君家騶等、組織惟我牙刷公司聚餐會、專以討論關於該公司之進行及研究擴充、推銷出品事宜爲宗旨、聞會員均爲該公司股東及職員、聚餐日期定每月中旬禮拜六晚六時、爲會議聚餐固定時間、現該公司已定於明日初十晚、假英租界石路中西南大鴻樓開第一屆聚餐會云、

南冰洋飲冰室將開幕
愛多亞路嵩山路口南冰洋飲冰室、特聘名師精製冰淇淋及各色中西茶點、設座幽雅、招待殷勤、營業時間、亦較長於他家每晚至十二時止、現已裝修竣工、擇於陰曆五月初十日開幕、於一星期內、往該室飲冰或購每元八張之飲冰劵、均有贈品云、

書畫訊
吳中畫師趙雙修、及山水畫家吳浣塵、上星期因事旋里、暫停收件、現兩君業已到滬、聞自即日起照常收件、潤例每尺四元、扇面三元、墨費加一成、總收件處掃葉山房謝君、

醫訊
南京路A字十二號柯納醫生、爲皮膚專家、在美臨診二十年、對於皮膚病素有經驗、治天花瘡疤雀斑瘋癬等症、尤稱能手、現因天漸炎熱、正濕瘡發生之時、柯醫士有鑒於斯、遂以研究所得、發明一種藥膏、無論何項瘡癤痱子等症、一搽此膏、即能止痛止癢、數日即愈云、
三馬路大舞臺東首德和製藥公司程鳳生醫生、自製各種藥品以來、頗得病家信任、所出各藥、如腳腫瘰癧吐血明目還光耳聾復聽八寶眼藥等丸、均頗靈驗云、
醫師顧錦惠、鑒於夏令已屆、偶患霍亂、殊多險危、前印之霍亂急救法書、登報贈送後、業已送罄、而索者尚接踵而來、故特再版五百本、分送各界、以資流傳、欲求該書者、可附寄費及印工洋八分、向胡家木橋九三七號該醫師索取云、

出版界

今日之出版物

▲聯益之友二十二期　南京路聯益貿易公司出版之美術刊「聯益之友」第二十二期、已經出版、內容書畫、均係古今名人扇面、清雅非凡、文字有鑑古錄等等、皆爲名作、各報販及該公司、均有分售云、

▲英文速記易通　北車站南首克能海路三廉打字幻術學社社長鄧伯賢君、所編英文速記易通一冊、及答案一冊、現均出書、價各一元云、

▲海上銷金窟特價將滿　浙江路北京路轉角新新書局所出版之海上銷金窟、出版以來、銷路頗暢、聞該書初版特價每部收一元八角、已將售罄、再版出書、即行漲價云、

▲珠光四期　孟河北門珠光吟社、陳近仁、毛雲翅、易翰如、芙蓉軒主、姚夢莊等、主編之「珠光」半月刊、四期現已出版、五期有張心影之「點乳記」、梅子馨之「溫馨小語」、易翰如之「純潔的伴侶」、楊水鳥之「小小說」、以及張超、天雁、泰來、等諸名家作品、全年二十四期、連郵四角、定閱可函向該社云、

▲四百美女畫譜　四馬路世界書局、新近由海內珍藏家覓得清代名畫家改七薌、費曉樓、王小梅、吳友如等精繪工筆美女圖四百幅、用金屬版影印、現已印刷工竣、特價發行、聞每部精釘八厚冊、定價大洋四元八角、特價祇收二元八角八分云、

▲攝影會會刊　南京路二十號、中國攝影學會出版部所發行之會刊、每逢星期六出版、故第四十四期已於今日寄出、內容趨重美術、有世界攝影傑作、會員作品、王敦廣君之寓意畫、「特闢攝影研究欄」、專以討論學術、研究攝影問題、并詳載該會近況、按該刊乃國內唯一攝影定期刊物、頗受社會人士之歡迎、現正廣徵攝影同志、函索該刊、附郵二分便得一份、

▲自鳴鐘三日刊　自鳴鐘三日刊、出版以來、每期除由西神舍予空我茉莉余時諸君執筆外、自今日出版、第十二期起、更將體例大加革新、並載嚴獨鶴君之電影瑣談一種、內容非常雋新、現尚在優待期內、對於訂閱者、一例贈以美麗之信箋云、

▲小上海預約之踴躍　何心冷編「小上海」、爲指示上海住居及旅行上海者之惟一刊物、內容簡明、繙檢便利、於上海交通·學校·娛樂·飲食·醫生·醫院等、均詳加註釋、自發表預約以來、本外埠之預約者、日必數十起、且上海各校招生在即、內地來滬者日多、此書誠爲惟一之良助、全書一冊、定價四角、在六月底以前預約、僅收二角四分、躉批格外優待、約七月一日可以出版、發行所則爲山東路二零二號氷廬出版部云、

劇場消息

三記「小情人」
明星公司最近新片「小情人」、端節開映於中央、記者得暇往觀、茲就管見所及、略述於後、是片爲鄭正秋君所編而兼導演、劇情頗哀感離奇、無反派角色、更能與貧家小孩及私生子抱不平、主角孔大昭即鄭小秋所飾、小秋夙負電影神童盛名、成績之佳、固意中事、歷觀其「孤兒救祖記」「好哥哥」「空谷蘭」諸片、均能深諳劇情、在是片中更覺體貼入微、加以配角倪紅雁趙初青銀幕、亦能演來逼真、二小天性活潑、似情非情、令人驚羨、當孔大昭就學浦南學校時、有少數不良同學、譏笑之、諷刺之、而大昭竟不解油瓶爲何物、後自之母、見母悲傷異常、此時小秋演來一種不可思議之神情、頗爲適當、再翠仙訪大昭時、大昭以大餅奉之、翠仙係富家女、不善食粗點、而爲愛大昭計、又不能不食、卒亦勉强食之、翠仙一種神態、是處可嘉、此均爲該片之優點、其餘如林愛文之孔雲珍、悲哀交集、傳綠痕之黃竹賓、維妙維肖、飾朱潤霖之張鐸聲、本係著名新劇家、演來恰合身分、飾侍女笑鳳之徐飛瓊、大有風騷氣象、亦稱不惡、餘角均能稱職、是片演員、可爲支配適當、攝影胡壽山君、係初顯身手、成績頗佳、將來造就正未可限量、其餘如字幕簡明、及題繪動人、配景合宜諸端、均爲優勝、（唐良）

新片試映記
後部「白蛇傳」　昨日中央大戲院試映後部「白蛇傳」、雖天雨連綿、而觀衆仍覺不減、蓋皆觀於前部之離奇詭幻、一欲窮其究竟、未能因雨而中阻也、後部自白素貞遊山採仙草起、素貞古裝佩劍、跋涉深山、別饒風韻、而穿越林壑、疾步如飛、仿若蛺蝶穿花、其亦胡蝶之爲蝴蝶歟、盜取仙草後、遇鶴鹿二童、趨避不及、險及禍、幸南極老師憐其義而縱之、許仙一服而甦、幾不自知其曾病七日也、爲訴被蛇驚駭事、恍在目前、心有所疑、素貞飾詞以掩之、許亦爲之釋然、小青侍許既久、思效英皇故事、方與許氏書齋密語、所謂滿園春色關不住、適爲素貞所覺、大含酸意、詬誶之聲、自必難免、小青窘甚、遂悻悻而出、途與崑山顧公子遇、詢之、備述窮無所歸、且冀有所託、顧艷其貌而憐其遇、挈歸其家、然終照爲妖、且旦而伐、元氣頓傷、一病不起、家人疑其迷妖、知蘇州保和堂藥肆主許仙頗有降妖之能、乃急足延治、許適素貞、以予素不知此、將何以遣之、白似知小青所祟、囑但去無妨、另授以劍一、符一、至時舞劍焚符、妖必無幸、許如法試之、果爲小青、白氏陰往救之歸、顧公子以小青既去、病漸起、德許仙救護之恩、躬往謝其家、許不自外、延欵書齋、適小青送茶出、顧驚覺若素稔、青見顧、亦急遁入、至是顧狐疑滿腹、潛窺陳設、且有數事爲其家之所曾失者、乃知許非善類、立扭捕至縣、以發配鎮江定讞、而白氏知許有刦數、已先期於鎮江開設保和堂分肆、以待許至而館之、金山寺離城不遠、許嘗往遊

申報本埠增刊分類廣告

書目

世界書局十大特價
下列十種書籍、都能給閣下以相當的益處、閣下當選讀何種學識書籍、則須用何種書籍
經商寶鑑　全十冊　一元八角
模範文件大全　全八冊　一元八角
酬世文庫　十六冊　價洋三元
交際尺牘大觀　全八冊　一元五角
高等書記指南　全三冊　一元八角
常識寶庫　全一冊　一元二角
家庭萬寶全書　全二冊　一元二角
訴狀程式大全　全六冊　一元六角
公文程式大全　全六冊　一元二角
實用楹聯大觀　全八冊　價洋二元
外埠函購、寄費照加一成、郵票六折通用
上海四馬路中　世界書局發行　電話中2111

羣衆圖書公司發行
標點徐霞客遊記、標點閱微草堂筆記、標點唐詩三百首、標點鄭板橋家書、標點俞曲園書信、學術思想變遷史、章太炎文學論、言文對照普通尺牘、白話小說、哀情小說、劍俠小說、小說、英文詳細書目等
▲上海英界愛文義路厚德里四三號　函索書目即寄　電話中央1031號

新華書局發行
清宮十三朝演義　六冊　廉價二元五角
日用萬寶全書　六冊　廉價一元八角
新華尺牘百科全書　四冊　廉價祇收八角
工藝製造秘源　四冊　廉價祇收一元
上海麥家圈　1995

中華新教育社發行
雪艷女兒、雪朝秘史、雪影野史、雪香俠史、俠女奇史、雙俠血淚錄等　各一冊
以上各書均價目另詳、寄費加一
上海四馬路望平街

千頃堂書局發行
三馬路上海　精校河洛精蘊　鬼谷子全書　通德類情　農政全書
六本 洋二元　二本 洋六角　十二本 洋一元五角　八本 洋一元五角
電話2003

總售處　上海福州路世界大東及各書局

會文堂書局出版
最新分類尺牘大全　詳註分類尺牘大觀　詳註蘇黃尺牘合璧　補註秋水軒尺牘　分段提要寫信快覽
以上定價一律六折
上海河南路抛球場　電話1992

影戲劇本作法　侯曜著　附（名劇婦業）　實價三角　郵費三分
上海四馬路棋盤街西首　泰東圖書局　電話1996

啓事

萬國儲蓄單出讓
全會半會各一份、已付七折、六年期、五十八號、出讓價六折、如有意者請函天字第八十一號信箱接洽　電話中2107

錦名洋行
本行專門代客估價、保險等事、各界賜顧無任歡迎　地址北京路一八五號至七號　電話1961

昇發理髮館
門北四川路崇明路口、技師精通、理髮潔身、雅潔價廉　電話2084

梁燈記理髮店
聘請港滬上等名師、裝設幽雅、諸君光顧請移玉步至北四川路念五號　電話2059

待聘

待聘　某君現年二十一歲、曾在某中學畢業、願就各公司書記等職、月薪不計、如蒙聘請請函天字第八十六號信箱　電話中2983

待聘　本校畢業某君、英文國文均優、能擔任英文教授、或公館家庭教師、如有意者請函天字第八十五號信箱接洽

出租

江灣大花園召租　江灣車站相近、有大花園房屋、五間三廂、有花木等、合作避暑消夏、均極相宜、接洽請函江灣　電話2081

房屋召頂　裝潢完備、地位適中、自開洋式商店、生財另件出售、有意者請面接洽

上等住宅出租　坐落北四川路天保里、西式房屋、每月租銀一百二十兩、有意者請向寧波路七號錦名洋行接洽　電話中1919

房產

房屋出讓　茲有落北西藏路新造三層洋房一所、地點極佳、詳細請向南京路......電話中央......　電話1944

棧房出讓　坐落蘇州河北、九畝地上、有廣大棧房一所、近現均極合宜、地點適中、有意者請至......公司接洽　電話1961

上等房屋出讓　上海閘北中興路、有住宅房屋......有意者請向......接洽

莫干山精舍出讓　莫干山有精舍一所、設備完全、......請向中國愛國女學......接洽　電話中......

牯嶺平房出售　坐落牯嶺West Valley平房一所、附地畝......有意者請函......　電話1993

吉房召租　馬霍路西首念德里、新造二上二下石庫門房屋、有意者請......接洽　電話2076

店房住宅召租　華界外國墳山對面、新建房屋、......接洽　電話1955

餘屋分租送租半月　同孚路大中里五百號、上下樓洋房......　電話2114

召租　不收小租　法租界天文台路、新造石庫門房屋、......　電話1991

西式住宅召租　環龍路......三層樓洋房......　電話1969

召租　虹口北四川路......新造......　電話2067

住宅出租　坐落上海北四川路......　電話1957

住宅出租　四川路北四川路......洋房......　電話1959

房屋出讓　精緻住宅、......電話2075

大洋房出讓　茲有落西區......一所、設備完全......　電話1968

店面房屋出讓　中國式店面房屋、......　電話1971

精緻住宅出售　精緻住宅、坐落......電話......

下列優好住宅出售　（一）環龍路......（二）......　電話1937

新屋工竣減價召租
特式房屋　便宜房價　優第一點　優第二點　地址　接洽

醫藥

俱樂部·籌備處·總會·團體·請鑒　石庫門房屋、洋式房子、......至北四川路......　電話1908

患眼疾者注意　本醫生自授業眼科以來、......

出售

機腳踏車廉價出售　英國名牌機器腳踏車......　電話2115

新式跑車出讓　一九二六年式四汽缸......　電話1983

最新式機器腳踏車出售　......　電話3007

蘇州瘋科　張愼夫專家　......　電話1952

龍光橋步獨眼科　童好奇　......

方幼甫醫士　兒科專家......　電話2070

上海中國瘋病醫院　電話1976

暗笑治瘋仙草圖

趙南石治瘋草　天然治瘋仙草......

古雄星醫生　......　電話1953

按摩術　茲有女子專治按摩術......　電話2561

地產

上等地產出讓　電話1938

便宜地皮出讓　坐落江灣路小地皮......　電話1966

上等地產出讓　......　電話1938

下列地皮出售　......　電話2083

徐園　附告　......電話3023

東文函授科暑期班　電話3017

伊捷克轎車出讓　一九二五年式伊捷克ESSEX......

行軍床批發　......　電話2171

生橡皮底之耐用　陳嘉庚公司啓　電話2078

新到大幫本牌電機　雲紗拷綢
牌子最老　貨色最好　絲質純淨　永不脫拷　顏色艷麗　花樣考究　到貨極多　定價公道
五馬路寶善街　英泰西頭號　電話1978

最新式跑車出讓　Studebaker......

四寶齋　......電話1965

安樂園酒家星期點心例菜表
本星期例菜：蝴蝶海參、金錢蝦餅、羌芽鳳肝、炸鱸魚球、油泡腰花、蛤肉燒茄、滑腸梅丸、各式鹵味
本星期點心：清湯魚皮角、華豐雞粉餃、蛤汁滷鴨包、叉燒千層酥、鮮奶千層酥、蓮蓉蛋撻、麻皮香糕、馬拉蓮蓉餅
茶點由上午七時起至下午四時止　麵食由上午十一時起至晚二時止

合興隆　雲紗拷綢　北四川路武昌路口　電話北一二一八號　1986

上海游藝聯歡會游藝一覽表

榮舞臺

費嘻嘻 零接新戲 嘻 滑稽四簧

田永奎 文武戲法

聲舞臺 金英清秀 瀛寶家

文大提舞臺線戲

鴻特製舞臺公線戲 狸猫換太子 全部梁武帝

王彩雲 王美雲 張鳳雲

費西冷 古裝蘇灘 男女合演

絕頂女子蘇灘文武戲法 施湘芸

飛霞女 新角 新曲新歌擔 七歲紅 飛來鳳

丁少蘭 丁婉娥 男女合演 改良申曲

邵文濱 乾坤會唱 風雅申曲

朱媛媛 劉雲子 申曲

王中西幻術 一 化裝雙簧 飛

八人笑

開口笑

即是梅花團 共和團

王筱新

周珊山 乾坤蘇灘

施筱雲

趙筱清 男女蘇灘 化裝蘇灘

陸嘯梧 男女合演 滑稽宣卷 改良唱春

全新繡花器具特別電燈戲檯

王瑤琴

孫是娥

筱桂蓀

乾坤范少山 范醉春 蘇灘 珍珍 盈盈

新增特別電燈担

周劍虹 筱翠虹

夏鶯鶯 男女蘇灘 古裝蘇灘

鳳鳴社全體女子蘇灘 錢鳳珍 錢鳳 錢鳳玉 弟

張素蘭 赴漢 留言

鄭不及辭別少留言道歉賡 全班赴漢演唱 仍寓牛莊路五十三號半

周杏泉 女子周慧珍

金士芬 金士蓮 金士芸

久蒙歡迎最著名最眞才實藝唯一女子蘇灘

王美玉 王愛玉 王寶玉

高尚時曲改良蘇灘 王卓琴(即林繼青)

女子蘇灘特別啓事 葉如玉

孫瑞亭 中西戲法 特別轉傘

京津 金如清 回申 金碧雲 乾坤 金筱雲 蘇灘 金小喬

張寶慶

科天影 魔術

顧增壽

沈南方易書 苦戲

邱聘卿 筱翠花 大鼓調 拉戲大鼓彈 兩班

陳世昌 寧波 南詞 電話中央九一五二

滑稽新戲 星期團

莫悟奇

張鳳翔 張嘉玉 外加 張玉英 童子雙簧 男女戲法

董別聲 四班 聯演

吳品如 中西幻術 乾坤戲法

陳昌浩 寧波 南詞

胡壽慶 新奇魔術 女子戲法

黃杏珊 陳鹿鳴 黃筱芳

玉韻集全體女子蘇灘 蔣婉貞 蔣素貞 蔣寶貞

息、聞與寺住持法海大師談、法海法力高深、知其有妖妻、勸早絕之、以保生命、許唯唯而未敢信、且歸白所語於白、白以僧道妄談、戒弗復往、許亦陽諾而陰往晤之、法海覺其生命益危、非留之寺中、難以言語而杜其睡愛、翌日、白以許不歸、知爲法海所留、與小靑至寺往索、法海斬不與、兩相爭執、乃與鬥法、所謂水滿金山是也、白不勝、去而至杭、會許仙亦返杭、又相値於斷橋、追念舊情、重復饒圓、法海知其如此、以爲如再遷延時日、許仙之禍終難免、即往收之鉢中、而以雷峯塔鎭之、至此「白蛇傳」全部告終、

予於影戲雖嘗喜觀、卒不敢妄作月旦、而於我國自製之影片爲尤甚、蓋除捧場以外、實無評論之價値也、今觀「白蛇傳」、不禁欲有所言、其亦該公司之所願聞乎、㊀全劇字幕太多、間有數幕大可删去、既省片子、復節目光、於人於己、兩得裨益、㊁該片字幕中、「我是有法救你」之「是」字、似應以「自」字爲妥當、㊂全劇於悲歡上、絕少措意、內中別而離、離而別、一以常態出之、於人情上似有微嫌、然此不過爲予吹毛求疵之妄談、而該片之眞價値、斷不因予之言而稍損也、(寄涯)

◉各影戲院開映之新片

▲卡德明日開映險姻緣 「險姻緣」一劇、爲天津新星影片公司新近出品、該劇主演者係天津著名歌伎小凌波、劇情奧妙、現卡德路卡德大戲院已向該公司租定、准於明日起在該院連映三天云、

▲母之心明日在平安放映 北四川路平安大戲院、今日爲開映好男兒最後一天、聞明日起更映國光新片母之心云、

▲新中央開映球大王今日爲止 球大王自開映於新中央戲院以來、連日賣座者極擁擠、尤以前昨兩日、車馬盈門、爲最熱鬧、聞今日爲該院開映此片最後之一日、明日起更映鄭正秋導演之小情人云、

◉各影戲公司鑒

記者偶有關於影戲之文字、披露報端、凡未經同意、萬勿轉載入各種特刊、希共鑒之、 朱應鵬啓

◉連環戲蓮花公主之攝製

共舞台、編排連環戲蓮花公主一戲、前日(十七日)下午、在滬西漕河涇黃氏花園中攝演、計到粉菊花、林如心等八女藝員、配演女角數十人、由顧無爲導演隨攝、該園風景絕佳、山林盤旋、別饒幽趣、且各藝員之獻技、亦出神入化、並有神仙鬥法、水面浮沉、更覺離奇云、

◉各游戲場消息

▲梅雪芳登台之盛況 新新屋頂花園新聲大劇場、著名坤角梅雪芳、已於昨夜(初八)重行登台、海上人士、渴想已久、故座無隙地、是夕演貴妃醉酒、嗓音既佳、行腔更醇釀有味、身段婀娜、復佐以全新顧綉行頭、益復可觀、聞今明兩夕、將演玉堂春・牡丹亭、

▲大世界新到黑老虎 大世界游戲場、於一切游藝、素所注重、珍禽奇獸、搜羅尤多、今春購得小金獅㕑等奇獸、供人觀覽、茲又從非洲運到黑虎一頭、虎色多爲斑彩、惟世俗傳趙玄壇坐騎爲黑虎、此誠爲難得之奇觀、

◉如是票房近訊

西門唐家灣如是票房、自成立以來、會務頗爲發達、劇務部現已聘定戴君幼宸爲教授、龔君仁甫爲琴師、一俟各會員排練純熟、不日將假座彩排云、

◉「難爲了妹妹」本事

劇盜何大虎、兇悍善剽掠、數年前、被捕入獄、社會稍安、惟以無血案故、得不死、一日、報章喧傳、虎刑滿出獄、舉市騷然、相驚伯有、周一民、前嘗創於虎、讀報、震駭失措、時在友人曾德茂家、即忽忽作別去、曾氏固富有、亦互相戒備、若大盜之將至、侍女何愛蓮、大虎之妹也、聞之、喜且懼、蓋慶手足之得脫刑僇、而復恐家主知其爲大盜妹也、大虎既出獄、奔其故居、途遇鄉人、悉母死妹傭、愴然涕下、然而茫茫大壤、將安所之、躊躇有頃、決覓其妹、遂改道猛進、妹之少主人曾子正者、一翩翩濁世佳公子也、見蓮性情溫淑、善體主人意、頗暱之、是日子正有表姊妹數人、方戲譃書室中、器皿傾倒、書籍紊亂、子正甚惡之、愛蓮俟其旣去、爲整理一切、無不稱意、子正樂、留與習書、不知蓮之方盼其阿兄、又恐爲他人所見、而心亂如麻也、會警察送調查戶口單至、蓮得間逸出、徘徊門側、以待兄至、曾宅有僕名高升者、素垂涎於蓮、見狀即趨前獻媚、百般厮纏、蓮旣惡其無禮、又恐兄來爲其發覺、柔腸寸斷、時大虎已至門外、方踰超道旁、窺妹出、得一把晤、孰知近在咫尺、竟如遠隔山河、幸僕以故出、蓮往闢門、兄妹得於門隙相見、不覺抱頭痛哭、蓮因勸大虎從此努力爲善、並盡出傭資以給之、俾尋一相當職業、大虎亦願痛改前非、相與珍重而別、時某劇塲招請一重要角色、大虎易名往試、居然中選、越日登台、座爲之滿、周一民子正諸女均在座、周見大虎、不覺大呼駭走、同座者久震虎名、亦紛紛逃避、大虎至是、遂被劇塲總理所斥退、時爲夜深、正蓮焚香默祝其兄爲善時也、大虎既被逐、走辭乃妹、及門、不敢叩、乃向門啜泣、謂社會不予我以自新之路、從此不能作好人矣、時蓮適巡視門鍵、聞之、大慟、即啓門勉其力爲善人、並卸耳環以遣之、大虎感其誠、慨然允諾、遂歸其故居、籌謀爲小本營生、不料鄉有失環者、賊向大虎家而逸、衆疑大虎所爲、搜其懷、則環赫然在、衆大怒、執而懸之樹間、鞭之暈厥、乃去、大虎甦、悲怨殊甚、自念世人旣不予我以自新、是世欺我也、欺我必報之、是夜縱火於市、飽刦而遁、詎爲緹騎弋獲、判處死刑、子正本愛愛蓮、只爲階級所限、不能舒展其愛、至是家人漸知蓮爲大虎之妹、必欲逐之、子正亦囿於庸俗、不能爲力、蓮遂行、正日暮途窮、惘惘無所至、倏見兵士擁兄而過、蓮追之不及、槍聲旣縱、衆人鼓掌稱快、愛蓮則一慟暈絕、

◉滬上日僑劇場消息

武昌路東和影戲院、連日開映日本武士道明星尾上松之助俠士劇「辰五郎」、及岡田嘉子南光明等合演之「新生之愛光」、又日本著名三十電影悲劇之「琵琶歌」、亦深受僑滬日人之歡迎云、三月前由日本來滬之少女歌劇團、曾出演於橫濱橋藝館舞台上、當時華人之往觀者亦復不少、今該團又重行來滬、將於二三日內在演藝館登塲、表演著名歌劇云東和影戲院、及日本學書店主辦之日本日活影片公司俳優投票、揭曉、梅村蓉子嬢六一票、片岡松燕六一票、尾上松華五七票、酒井米子四三票、而最著名之武士道明星尾上松之助、及女明星砂田駒子、竟各得五票、頗令人失望、現聞多數僑滬日本資本家、創議在虹口吳淞路乍浦路一帶、建築淺草式之影戲院、內容能納觀客一千人、並附造館員住宅十四五幢、大約成本四萬兩左右、(勳)

◉三廉幻術科赴漢獻藝

北車站南首克能海路三廉學社、向辦打字速記珠算等科、十一年所創辦之函授幻術科、現有大小幻術三百餘種、該科科長馬守義君、十三年即率學員在上海大世界表演、去春迄今獻藝於杭州、今聞三廉游藝團、應漢口新市場之聘、已由杭返申、於昨晚搭輪往漢云、

◉天氣報告

徐家匯天文台昨日下午四時三十分氣象預報云、天陰、沿海有霧、低壓向東北東方進行、揚子江口與九州之間有旋風、台灣亦發生低壓中心、將東北東行、過琉球之南、又昨日下午三時前二十四小時內本埠氣溫、最高六九・〇、最低六六・四、去年同日、最高七七・〇、最低七一・八、

社址南京路抛球塲七十三號

萬國牙科學社

擴充診所 優待顧客 電氣治療及診斷 機器製藥部

編輯部 編譯無摘拔牙

招生

社長陳思明啟 電話中央四七四九

有中西房產者鑒

凡有中西房屋住宅及棧房如托覓人管理敝公司可代爲出租及代收租金並代管理一切詳細辦法請駕臨敝公司接洽

普益地產公司 上海南京路十五號 電話中央八二二二

二十八年 誠實商店

新到大帮 光牌 惠紗 拷綢

取價最廉 尺碼最滿 貨品最多 顏色最俏 花樣最新 絲質最純 拷貨最考究 牌子最信用

E2103

美國凡而佛冰淇濂

諸君滿意於凡而佛者

請告友爲介紹 遍廣親

凡而佛冰淇濂公司 經理克勞力謹啟 E2079

愛普廬影戲院

今日下午五時半晚九時一刻開映

美國第一國家影片公司傑作

茂登雪而斯佳片(即上海英雄之主角)

愛兒得美

夏令配克影戲院

今日下午五時半及晚九時一刻

特請菲列賓歌舞名團

表演(與前不同的)

情歌艷舞

加演卓別麟犬吠聲

上海大戲院

今日夜開影

富有智慧之女明星妮爾遜最近傑作

ANNA NILSON IN "INNOCENCE"

巧婦釋冤

Beehive Brandy

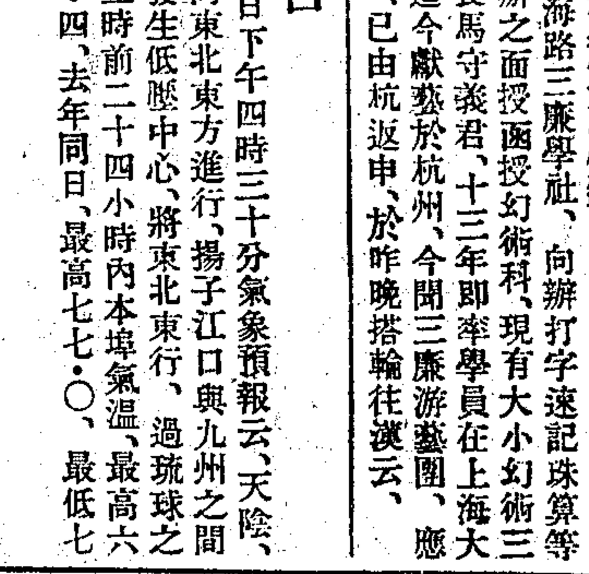

蜜蜂牌白蘭地

禪臣洋行獨家經理

金葉滿天飛

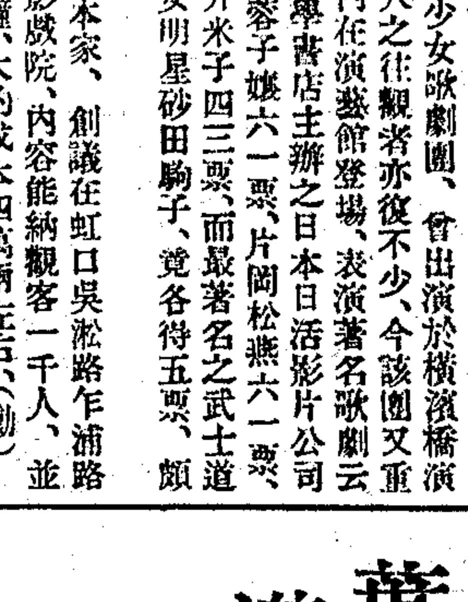

啓者敝行經理之金葉牌白蘭地酒久爲各界推許此酒純用葡萄汁釀成香美味醇遠勝他種爲市上所售白蘭地中之最佳者茲爲酬答惠顧諸君盛意起見定於今日由飛機散發贈品傳單天雨延晴凡得有此項傳單持至先施永安新新等公司購取金葉牌白蘭地酒一瓶奉贈如上圖之扁瓶白蘭地一瓶欲買上好白蘭地者幸勿交臂失之

法商百部洋行謹啓

總經理上海愛多亞路二十九號

E2101

丹桂第一台五月初十日戲

價目 花樓五角 特別包廂官廳五角 特別包廂三角 頭等包廂二角 優等官廳三角 頭等正廳二角

黃玉卿 李人俊 杜文林 蕭麟芳 高百歲 王瀍川 趙君玉 楊瑞亭 碧琴芳 張質彬 張國斌 韓金奎 林笑卿 林蘭芳

新雷峯塔·十一本二十本 飛龍傳

丹桂第一台五月初十夜戲

逢禮拜六日准演日戲

價目 花樓八角 特別包廂五角 頭等包廂三角 特別官廳八角 優等官廳五角 頭等正廳三角

黃玉卿 李人俊 蕭文林 杜麟芳 高百歲 王瀍川 趙君玉 楊瑞亭 碧琴芳 張質彬 張國斌 韓金奎 林笑卿 林蘭芳

飛龍傳 十五本 十六本

新舞台五月初十日戲

價目(注意) 二等一角 頭等二角 廂廳三角 花廳月樓五角

連環戲凌波仙子 打鼓罵曹 連環戲白蛇傳

新舞台五月初十夜戲

價目(注意) 二等二角 頭等四角 廂廳八角 花廳月樓一元

連環戲紅玫瑰 連環戲白蛇傳

大舞台五月初十日戲 准演應文武拿手好戲

價目(注意) 特別包廂四角 特別正廳三角 二等正廳二角 三層包廂一角

張榮奎 賈寶山 客串 趙東璧 賈雲蕙 劉琴佳 王韻聲 趙桂瑞 張璧韻 李珂 賈蕙 毛 劉 姚俊 韓玉卿 卿琴 許昇 孫韓 孫少棠 趙竹卿 劉雨田 陳月梅 殷王 佳桐 雲亭 芬 帽

討漁稅 四收 鬧勝 打鼓罵曹 白蛇傳 頭二本 三四本 黃袍斬 六本 宏碧緣

大舞台五月初十夜戲 准演新排歷史宋朝機關佈景新戲

價目 花樓包廂一元 特別官廳八角 二等正廳五角 三層包廂三角

李張王孫李姚趙 毛 李 劉 賈張韓孫殷陳劉
勝春佳少瑞俊韻珂桂春蕙琴璧桂玉慶春月坤
奎海帽棠亭卿聲 趙東昇 小即 逢子 賈寶山 雲芬卿芬虎梅華

狸貓 初次 換 念七本 念八本 太子 起演

大新舞臺五月初十日戲

價目(大減價) 花樓六角 月樓五角 優廳六角 特廳四角 頭廳二角 包廂三角 三層特等二角

畢沈趙李 周 畢 沈 高 白 趙 黃 麒 王
小鶴文慶聞天小鶴秋犟玉崑鴻林玉麟麟童芸芳
鳴連棠 斬 樓鳴麻獻 三 本 虹 金 少 山

頭本 鐵公雞 二本 鐵公雞 三本 公 牡丹 黃袍 姑壽鐵 公 雞 寶覓關寶 代演 蓮 打堂 燈

小世界大京班初十日夜戲目

游客入內不另取資 (電話南一百三十七號 北中央四四六九)

周王陳 蓋 張 孟 胡 蓋 陳 張 孟
福玉月百歲紫珊小帆 黑百歲月泉紫珊
珊卿泉 瓊 寶 送 伐 燈 斬 過 貴 醉 小帆

二捧雪 劍峰山 林宴蟾酒子都 黃帕風 黃袍五關妃酒落馬湖

小世界越劇五月初十日夜戲目

遊客入內不另取資

勞裘周筱黃應夏童 金雪芳 謝裘周朱筱宋金裘
綉鳳加崇雲榮蓮正 碧鳳伯達傳全根小
春加華喜仙芳慶初 雲山林煥桃松老法

(日戲) 後本雙金花 (夜戲) 全本百花台

小世界愛華社新劇五月初十日夜戲目

遊客入內不另取資

(日戲) 多情女子 (夜戲) 廣陵潮 十本

先施樂園安樂大劇場大京班初十日夜戲目

日戲 全班合演 七擒孟獲

夜戲 全體合演 朱洪武出世 一二本

先施樂園繁華大劇場優美班文武坤角初十日夜開演京戲

日戲 陳鳳青 花美俠 小鈞培 白玉亭 麒麟童 張紅艷 張曉秋 花義 俠 牛俞 艷崑 周 西坡 落花園 明珠月 黃鶴樓 雙 天門 演 珠 雙 鳳

夜戲 全班合演 狸貓換太子 一二本

新舞台新預期日佈星戲 特演雙齣 連環戲 凌波仙子 白蛇傳

大新舞臺五月初十夜戲

每逢星期六日開演日戲 電話五六〇五

價目(注意) 優廳一元 月樓八角 正廳五角 花樓一元 包廂四角 三層月樓三角 三層包廂二角

周沈趙金高 王 黃 麒 白 趙 孟畢李魏李
聞鶴文少秋 春小慶德少
天鳴連山犟芸芳玉麟麟童玉崑鴻林帆樓棠奎棠

天雨花 三本 四本

天蟾舞台五月初十日戲

價目 特別花樓五角 優等官廳五角 特別包廂四角 官廳四角 頭廳三角 三層特等二角 一百十

宋彭劉 劉 劉 董 孟陳李客串 劉 何 安
玉春珊 琴 全玉春官筱衡志揚鴻嘉春(吳)漢臣雅秋舒元
珊 馬義 蘭 焦奎寶 董志臣 陸冰紅 茂麟棠 越 合 演 火燒葫蘆峪

全本八搜 鄒應龍(虎城投軍別窰)

天蟾舞台五月初十夜戲

電話中央二三七〇

價目 花樓一元 優廳一元 特別包廂八角 官廳八角 頭廳四角 三層特等三角 三層頭等二角

彭孟董劉 劉 常 劉 安 劉 何 陳 宋
特藝員准一全 體演 齊
春鴻志奎官漢臣春恒筱衡舒元玉琴雅嘉玉
白 頭本 二本 珊茂揚 隋煬 帝秦 三本四 瓊程 咬金 三本四 本元 充本 德本 四本 陳妻 紫煙

白蛇傳 (三四本 隋煬帝看瓊花 陸地行舟)

共舞台男女合演初十日夜戲目

價目(日) 月樓三角 特包三角 優廳二角 (夜) 月樓一元 優廳一元 頭包七角 特包一元 ...

張小 少蘭 春泉 王林毛趙 盧 王 粉菊花毛王 王 言 王
日 少樹燕松翠蘭榮 燕幼瑤卿菊朋幼卿
卿森秋樵 吳小 三泉禿扁 森 盧翠蘭 秋 卿 紅 四郎探母 長王林 如意 小
金馬湖龜 知力城 古會巴 刺杰 同 妻 惡 黨 報 白 蛇傳 頭二三四本 虎村三 惡 蘇 解 起 柳 村 代 回 令

永安天韻樓大京班初十夜戲

全體文武藝員合演封神名劇

孫趙印張小姜陸 何 周 小 杜小陸小小趙王
增君德雪長鴻子頤馨蕙卿瑞亭文桂少寶艷海斌
榮茂山芳勝聲良 金 卞 謝 魏 高 陳 宴 芬林庭秋山鵬

頭本 蘇護進妲己

永安天韻樓露天影戲

北部 中國社會名片 立地成佛

南部 美國著名大長片 怪獅聲 第五六本

大世界乾坤大劇場大京班初十日夜戲目

看資樓上樓下日夜一律每位小洋一角

郭邱陳馮蓋潘 郭 郭
日 叔德善素天雪坤泉蝶 夜
庵成甫蓮紅艷 潘 李 芳雪 芳蓮 仙
古城會 黃金台 別 窰 塔 子 溝

五本 狸貓換太子

大世界毛兒戲場初十日夜戲目

游客入內不另取資

小湯景花金張小 張
日 玲桂玉翠琴芳文月來 夜 文祥玲翠芳桂芳
瓏芳峰池臣英白林君瓏琴臣十 小月 來
討魚稅 桑園會 水驛 烏盆計 董家山 水灘 汾河灣 蜈蚣嶺 開山府 忠孝圖 雙獅圖 八扯 陰陽河

英(文)張 湯 金花小陸張

大世界競社新劇初十日夜戲目

價目廂座二角奉送香茗一壺散座分文不取

吳陳章 董 俞 擁 張 鍾 陸顧方
鐵迷曉 天厄樵翁翠彩霞美玉 嘯覺一
魂自霞 梧因也

日戲 烈女咬舌記 夜戲 二馬 永 本 貞

大世界雅儒集蘇州彈詞歌劇

初十日夜戲目

日戲 玉連環 冒親被謀 雲卿宿店

夜戲 雷峯塔 金山見父 榮歸祭塔

大世界老慶豐班寗波戲 初十日夜戲目

小月紅 小奎 陸 楊 望 韓 鮑 朱榮軒 金雲飛
福天玉亭月樓承柱于墻
日戲 碧玉簪 夜戲 銅關 高平關 烏龍院

大世界鴻福堂紹興文戲 初十日夜戲目

趙雲鳳 陶素蓮 張 雪 王 王 俞 尹財林 葉德保
雪芳玉梅永春佩卿蓀喜

日戲 麒(後)麟(本)豹 夜戲 香(後)蝴(本)蝶

大新舞臺五月十一禮拜日戲 先行露佈

沈畢(王)(芸)(芳)趙李畢 趙 沈孟趙白(黃)(玉)(麟)王高金
鶴小 文慶小鴻林鶴春鴻玉 芸秋少
鳴樓高秋犟連棠樓 三 演 鳴帆林崑 麒麟童 芳犟山

全部白蛇傳 三本鐵公雞 雷峯塔

◉談神州女校的畫展 藝術界 邱景梅

在苦悶寂寞的上海、我們唯一的生活調濟品、只有藝術、所以此地每次有什麼關於藝術的集會、終要去參觀的、

近日本埠中華藝術大學和神州女學同時在兩處開繪畫展覽會、在這兩個展覽會的看衆中、當然少不了我、昨天朱君應鵬已經把參觀中華藝大展覽會的感想、在本刊上談過了、現在我來談談神州畫展的繪畫、

神州畫展的作品、大約共有百餘點、分三室陳列、完全屬於學生的、教員並沒有作品陳列、在這許多作品中、多數畫的筆法·用色·在大體上看起來、大概都相同、唯有荪鼎銘女士作品的用筆色調、與衆不同、狠有一種個性的表現、伊的作品以「春色」「雨後」兩幅油畫最佳、筆致老練、用色準確、那一種和柔的色調、很足以表現是個女性的作家、紫蘭女士的木炭人體寫生、及油畫靜物寫生都還好、伊的筆法、很有魄力、膽量很大、簡直不像女子的作品、惟結構稍嫌散漫、用色還調和、至於其餘的作品、精采的也不少、因爲該校沒有發目錄、我也沒有帶筆記、所以不能一一的談了、總而言之、此次神州的作品、雖然不及中華藝大的可觀、但是一個是專門學校、一個是中等程度、在中華程度的立脚點說起來、有這樣的成績、已是不容易了、

近年來我參觀過不少的展覽會、（指繪畫）我常常發生同一的感想、我覺得多數是學生的作品、慣喜用大頭闊斧的筆法、恨不得幾筆把圖構成、不細心去研究對象的光暗、色調·只見滿紙紅紅綠綠、令觀者莫名其妙、

美人飛機大馬戲

靜安寺路新世界隔壁跑馬廳對過

開演時間 日三點起 夜九點一刻起

日戲價目 頭等一元 二等一元 三等五角 五角

夜戲價目 頭等二元 二等一元 三等八角 五角 童僕減半

新新屋頂花園新劇大場聲初十日夜戲目

日戲 侯月鳳 張翠娥 海棠花 吳翠雲 繆黑殺 燈芳 梅雪芬 于桂查 馬秀英 紅艷芳 張翠娥 海棠花 吳翠雲 繆黑燈 燈秀 馬雪英 于桂春 梅芳鬧

夜戲 浣花溪 虹霓關 八十扯 四門 龍 梅 鎖 頭關 殺狗勸妻 鴻鸞禧 王宮進宮 二 梵 洲城 打漁 殺家 香學

神仙世界大京班初十日夜戲目

場內服務一律女子遊客入內不另取資

日戲 張連生 高慶珍 蔣銳塑 劉榮法 趙昇 單雲 趙鏡 劉雲 蔣德 高元 大英 節烈 馬鞍山 火燒 太祖 朱寺門

夜戲 優等武生 劉銳 趙鏡 蔣雲 單德元 群盜 御碑亭 馬臣宴 九江口 大鬧 張廷秀 諷諫 陳友諒

神仙世界女子京劇初十日夜戲目

場內服務一律女子遊客入內不另取資

日戲 朱鴻芳 朱桂紅 朱桂英 朱韻狀 朱聲英 汪碧雲 頭 彩樓配 女起解 探親家 元譜 查

夜戲 楊玉樓 綠艷霞 朱鴻聲 朱桂英 朱韻 朱聲 朱桂紅 汪碧雲 關 砍樵砂 戲九 陳琳 曲 教子 橋 牡丹亭

廣舞臺梨園樂全班五月初十日夜戲

日戲價目 優等大洋二角 特等大洋一角 頭等小洋八角 二等小洋四角 大減價(注意)

新串配景愛國俠劇 雙俠揮戈 靚少華 陳非儂 靚少鳳 全班拍演首本

夜戲價目 優等大洋一元 特等大洋一元 頭等大洋一元 二等小洋六角 大減價(注意)

新編配景俠艷佳劇 義犬情蛛 靚少華 陳非儂 靚少鳳 鄧英君新編傑作

北四川路虬江路中 廣舞臺演梨園樂班

（粵東著名文武生） 靚少華

（粵東唯一花旦） 陳非儂

（粵東著名文武小生） 靚少鳳

五月初十日此劇演「雙俠揮戈」。乃陳非儂傑作。靚少華。靚少鳳。是晚之所演「義犬情蛛」。[illegible]

是劇（有注意）燒十萬大山、蜘蛛、火坑、救美、殺惡、劍償、犬義、合良緣、等美景、不可不看）

笑舞臺

今日日戲 上海女拆白

日戲價目 花樓五角 月樓五角 官廳四角 特別包廂三角 特別頭廳三角 頭等包廂二角 二等正廳一角

今夜初次開演 桂花老七

◉鄭張合作大好悲劇

▲描寫上海社會極深刻 ▲半淞園看划龍船

用極淺俗的戲名、想極高深的戲情、這是我師鄭主任多年的志願、現在本良心上的主張、演本地風光的新戲、這本桂花老七、也是一樣的有價值、桂花這個名詞、年來越變越普通了、究竟怎樣叫桂花、恐怕連叫的人也莫名其妙、但並這兩個字、在上海灘上已經誤盡了許多青年男女、這本戲裏、描寫兄妹倆一步一步桂花、一步層次分得很好、三個端陽節、三個樣子、鄭主任有了這個好意思、用來編成戲劇、一定能叫現社會上青年男女警醒警醒、留意留意、還要替被勢利社會的逼迫墮落者、鳴鳴不平、但是鄭主任還不敢自以爲好、極鄭重地請了張石川先生來合作、再三討論、方始決定這本戲情、故此這戲的價值、敢說在無數新戲中、較高一等、戲裏佈景、有半淞園、有某妓院、有某大菜館、有某世界、都是特地新做、完全像真、划龍船的穿插、由朔大公哈哈、无能治兒方等担任、有唱有做、包管十二分好看、十二分好聽、用深刻的劇情、穿插像眞的背景、再加應時的穿插、務請諸公快來一看此雅俗共賞的大好戲

新編好俠義新戲 關東女俠

大舞臺 特煩李君桂春暨全體藝員一齊登台先行露佈 價目注意 六角 五角 三角 二角

接演連台大宋歷史破天荒兩本好戲一日演完

二十三本 二十四本

狸貓換太子

十一星期日准演

喫甘蔗越到老頭越甜。看戲文越到後本越熱鬧。所以本舞台狸貓換太子。第念三念四兩本。起演以來。尤受觀衆熱烈歡迎。就是越排越精彩的明證。如今爲討好主顧。不惜犧牲。權將此種最最賣座的夜戲。改作日戲。准於本星期日︵即五月十一日︶日間演唱了。戲中主角。仍是李桂春君飾包公。情節自然曲折奧妙。再有驚天動地的大破鋼網陣。評話家只憑口說。已是天花亂墜。本舞台却活龍活現。用機關布景表現出來。如此又好看又便宜的好戲。觀衆幸勿錯過呀。

天蟾舞臺

頭本 白蛇傳

二本 隋煬帝

初十夜准演雙齣拿手整本應時好戲

三本四本 隋煬帝 看瓊花 陸地行船

十一禮拜日戲 紳商來函特煩准演常君新排文武機關連台新劇

頭本 二本 隋煬帝 看瓊花 陸地行船

所以大家有這種不良的習慣的唯一的原因、就是誤解「發展個性」「自我表現」這幾個字、繪畫應當表現自我、我們承認是對的、但是這話是對藝術家講的、初學畫的人、應當很實的寫實、先把技能練習純熟、用色準確、能夠練到心到筆隨的功夫、自然可以發展個性、表現自我了、現在技能還沒有純熟、就要去發展個性、不但不能眞實的自我表現、反而妨害技能的進步、所以我以爲未成熟的習畫的人、與其要達到自我表現的目的、應當先下寫實的功夫、

看了這次神州畫展的作品、順此談談、不對之處、還請指正、

◉最近各畫展的概觀

吻犬

今春滬上藝壇、好像是嫩出遇溫爾的東風而開發、接連繼起了許多展覽會、使處於烟霧迷濛的沙漠久渴的旅客、得了一勺清涼的水、於全身受以極快意的調濟、

丁衍鏞君的西畫、超出於國內洋畫界特有的風格、他用鮮明的色調、沈毅的筆觸、雄渾地把情緒像花筒般的飛射出來、毫不加以修飾、然多數人總以他的作品爲懷疑「展覽會之最後一日、與數友至安樂宮重見了「接吻」「化裝」「女之顏」「西湖風景」等、不自主的讚嘆了、吾友就用了很驚奇的笑容詰難起來、我一時却無以對、總之、我覺得他的作品中隱着美的生命、在浮表上是難以講述的、

這次幾個展覽會中使我們欣喜的、是各種畫風、漸漸成立、已多趨於新的路徑、假使把各校的作品、全部陳列於一場、我們很容易看出神州與中華藝大的同調、上海藝大又是一個流派、有幾位青年的同志們、已漸漸努力於創作上、如龔珏君之「夢魘」・「思潮」・「畫像」、黎女士婉之「路」、「關紫蘭女士之素描」、胡佐卿君之「南屏晚鐘」、都是很有思想、或富有情緒的作品、

新世界崑劇五月初十日夜戲目 日一點半至五點半 夜七點至十一點

每位傳小洋二角 奉送香茗一壺

周傳錚 姚傳湄 包傳鐸 瘋僧掃秦

沈傳錕 劉傳蘅 顧傳琳 施傳鎮 沈傳芷 鐵冠圖（別母 亂箭 撞鐘 分宮 守門 殺監）

王傳蕖 朱傳茗 張傳芳 周傳瑛 西廂記（遊殿 鬧齋 寄柬）

夜戲

顧傳琳 沈傳花 王傳淞 花婆 悔嫁

趙傳鈞 沈傳錕 倪傳鉞 三國志（敗惇 交令 負荊）

周傳瑛 張傳芳 華傳萃 繡襦記（樂驛 墜鞭 入院）

汪傳鈐 林冲夜奔

馬傳菁 顧傳玠 朱傳茗 張傳滄 玉簪記（茶敘 問病）

神仙世界文明新劇 場內服務一律女子 游客入內不另取資

特煩張嘯天主編 星社全體藝員合演宦海閨閣珍貴秘聞寫寔新劇

准演前部 ▲初十日 描金鳳 ▲初十夜 八奶奶

丹桂第一臺（記 玉） 電話中央一七四八

初十日（禮拜六）准演雙齣傑作新戲

新雷峯塔

日演十一二本 夜演十五六本

飛龍傳

大舞臺

最優等獨一無二文武老生

李桂春（即小達子）

◀續接新排連台大宋歷史驚心奪目兩本新戲一夜演完▶

二十七本 二十八本

狸貓換太子

初十夜初次起演

法租界共舞臺男女合演初十夜戲

王幼卿

（今晚准演雙齣好戲）

蘇三起解 四郎探母代回令

言菊朋

今晚准演四郎探母代回令

王瑤卿

今晚准演紅柳村

法租界共舞臺男女合演新戲露佈

特煩超等藝員新編大唐歷史哀艷傑作好戲

雌龍陷鳳

[illegible]

新舞臺 今夜准演雙齣連環戲

全本 紅玫瑰

全本 白蛇傳

一夜演兩部連環戲，化一次錢，看兩台戲，人人都知道價廉物美，所以這兩天的新舞臺，眞是『羣賢畢至，少長咸集』每夜未到七時，已經是嘉賓滿座了，我們爲優待來賓起見，這幾天新戲特別提早開幕，紅玫瑰准於七時就登塲了，愛觀諸君，務請早臨，以免向隅，紅玫瑰是俠義戲，白蛇傳是神怪戲，紅玫瑰有極美麗雄壯的風景，白蛇傳有神出鬼沒的變化，紅玫瑰有曲折離奇的情節，白蛇傳有滑稽突梯的穿揷，看了紅玫瑰可以大快人心，看了白蛇傳教人哈哈大笑，二者戲情不同，味兒各別，三部戲中的電影劇，共有一萬二千尺之多，諸君就到影戲院中去看電影，每塲也看不到十二大本的正劇，諸君請到新舞臺來，既看了十二大本影戲，又有幾十場舞臺劇可看，眞是一得兩便，

（新戲預告）

楊紫血墳

這一齣時事新戲，我們宣佈了好久了，所以不即開演的緣故，因爲要靜待事實變化，現在那位割腎的校長，已因重傷斃命了，本劇事實至此已可告一個結束，這幾天正在積極籌備，不久就可以與諸君相見了，請大家拭目俟之，

天蟾舞臺 新戲排就不日出演先此公佈

常君春恒繼續新排名聞南北聲震遐邇隋朝歷史文武唱做機關彩景連台新劇

五本 六本

隋煬帝

陸地行船 看瓊花

[illegible]

今夜准全體藝員雙齣拿手整本好戲傑作

三本 四本 隋煬帝 陸地行舟看瓊花

三本 四本 白蛇傳

大新舞臺 電話中央五五六零 歡迎定座

初十夜新排新戲

三本 四本

天雨花

十一日煩重演名作

全部 雷峯塔

頭二三四五六七八本 白蛇傳

三本 鐵公雞

共舞台 男女合演 新編 連環戲

蓮花公主

請來與觀音大士一結善緣 好比進香白雀寺 比好游過、紫竹林 中國的女界 極願與觀音大士一結緣善 巴望多福多壽 所以太太奶奶娘娘小姐 都歡喜到杭州去進香 普渡去進香 因爲杭州普渡 都是當時觀音大士親臨之地 不過杭州普渡 祇是觀音大士到過的地方 還不是親身得道的地方 諸公要知觀音大士親身得道的地方 在那裏 的確是在湖州白雀寺的紫竹林中

那末要與觀音大士結善緣的太太奶奶娘娘小姐們 爲什麼不到湖州白雀寺去進香 看看許多得道的遺跡呢 實在因爲湖州的地方偏僻得很 交通極其不便 於是進香的人們心裏非常要去 而不便去 明知不能不去 而竟礙於交通而不能去了 但是眞心敬禮觀音大士的人們 確不能不去一看得道的遺跡 借此一結善緣呵 共舞台的同人 因爲這個緣故 於是乎 很誠心的立下願心結了團體 不怕路途的遙遠 不怕交通的不便 一同前往湖州 進香於白雀寺中 特把白雀寺裏的全景 紫竹林中得道的遺跡 完完全全 攝成影片 而且徵求了許多當時得道的事實 由本台的男女諸大演員 化裝表演 攝成連環戲 用作蓮花公主中的一段 等到開演起來 使得諸君來看了共舞台的連環戲 好比親臨了湖州進香了白雀寺 遊過了紫竹林 眼見了觀音大士的悟道的情形了 凡是崇拜觀音的 敬禮觀音的 進香過杭州普渡而沒有進香到湖州白雀寺的 都請同來一看共舞台的連環戲蓮花公主

（注意） 上圖即係湖州白雀寺紫竹林眞景

卡爾登影戲院

陽曆六月十七號起日夜開映連映三天
德國和發公司出品最新社會愛情影片
著名電影明星歐密耳浦莉蒋（合演）傑作

風流女伶

Emil Jannings & Lya de Putti in "VAUDEVILLE"

德國影片公司之規模最大者。當推和發。而和發公司中最著名之明星。莫歐密耳與浦莉蒋若。苟一片中而有一人參與其間者。其聲譽必十倍。觀夫「傾國美人」Quo Vadis。可知也。此片為該二明星合演之傑作。歐密耳之表演。較前益見生色。而浦莉蒋之風流女伶。處處風流。脈脈含情。不愧為電影明星

日戲（三點）（五點）樓上一元 樓下六角 幼童減半
夜戲（九點一刻）樓上二元半 樓下一元六角

城南通俗影戲院

大東門南 小南門北 每隔三天更換新片
今天日夜開映
◀明星公司出品▶
多情的女伶
十二起開映空谷蘭前部
▲價目▼ 包廂每位大洋一元 優等正廳每位小洋四角 頭等正廳每位小洋二角 幼童減半收費

廣寒宮跳舞場

迴廊清潔 草地幽涼 跳舞添興 品茶解渴 飲冰滌暑 酒菜適口 各界士女 盍興乎來
地址 法租界霞飛路呂班路口
電話西二三九〇
每逢星期六及星期日下午四時至七時設茶話跳舞會

五洲大戲院

法界愛多亞路三茅閣橋東首
今天日夜開映
滑稽片 笑 胖小子 麻子 黑小子 合演
健兒 明星傑作
俠女 武俠偵探長片 第十一集十二集共六大本
預告 星期二接映第十三十四十五集 健兒俠女
時間 每日開映三次 二時半 七時半 九時半
價目 二角 四角 幼童半票

東華大戲院跳舞場

PALAIS ORIENTAL THEATRE AND CAFE

本日日夜開演
法租界霞飛路四八六號（貝禘鏖路口）

屋頂花園部（每夜戲後有舞）
牛郎織女
時刻（夜）九點一刻 價目 一元 一元半 跳舞不另取資

室內電影部
世外桃源
（即原本空谷蘭）
時刻（日）三點一刻 五點半 價目（日）六角 一元 一元半

新世界

端陽已過溽暑將臨現小公園佈置嶄新風景清雅正消暑唯一佳境耳聞陽春白雪之曲目覩驚人奇異之技使人煩熱俱蠲裨益身心良非淺鮮也
（百技大會現已期滿以前所發出之來復券槪作無效特此附啓）

大世界

趙玄壇之坐騎黑老虎下降大世界
威猛活潑見之大發財源
門票小洋二角奉送上等國貨香煙至尊牌一包間有門票附送
幸早賜覽 不另取資

先施樂園

大京班特煩應君寶蓮繼排著名好戲准今晚開演
朱洪武（三本）
國產影片（花）（好）（月）（圓）今日開映
欲知本園各部游藝詳細請閱樂園日報

世界大戲院

閘北寶興路青雲路 電話閘北四六五號
價目 普通一角 正廳二角 樓廳三角 包廂四角
時間 日戲二點半 夜戲六點及八點半連映二次
明星影片公司最偉大之出品
前部空谷蘭
張石川導演

中美大戲院

院址在兆豐路底天寶路中翔蠶絲原址
價目 樓下大洋一角 樓上大洋二角
每日開映日戲 日戲二點半起 夜戲七點及九點連映兩次
大中華百合影片公司出品 陸潔導演
透明的上海
黎明暉 王元龍 主演

大華花園影戲

上海大戲院夏季分院
今晚九時一刻起演連演五天
世界馳名第一香艷風流佳劇
名花傾國
大明星康惠泰爾等十餘名星合演傑作

是劇爲美國第一國家影片去年最佳出品之一劇中描寫紐約富家嬌女種種風流秘史淋漓盡致能使觀者時而銷魂蕩魄時而盪氣廻腸至於佈景之偉大繁華服裝之時新美麗尤風一時無兩此劇在滬喧傳已久各界人士早已望眼欲穿用特提前開演各界賢淑欲觀最新佳劇請早惠臨爲盼

▲價目▼ 一元 一元半
▲地址▼ 靜安寺路戈登路口

注意 本院爲優待來客起見凡持影戲券者至大華飯店跳舞不另取資場內備有西餐茶點及各種冰飲以便來賓購取

虹口大影戲院

虹口乍浦路口 電話北一四八
每逢星期一及星期四更換新片
今晚開映 胭脂馬 六大本 連映四天
（時間）△每晚開映二次 第一次七點半 第二次九點半▽
（價目）樓上三角 樓下二角 幼童一角
注意 每逢星期六及星期日開映三點鐘日戲一次

共和影戲院

西門外方浜橋
星期二 星期四 星期日 皆換片
今夜戲目 一本守財虜 一本不用死了 一本冰淇淋店 一本買皮鞋 四本特別快車 第五集第六集
◉預告 星期六日夜戲目不同 星期日接演十五集狸貓薰大團圓及加演滑稽大王羅克
▲價目▼ 特別包廂每位半元 普通包廂每位大洋三角 月樓每位大洋二角 正廳每位大洋一角 幼童減半收費

奧迪安大戲院

今天日夜開映
拍拉蒙公司戰事國際愛情名片
電影明星史璜生女士最近傑作
文章明星 賤章目居
Gloria Swanson in "The Humming Bird"

歐洲跳舞團
△同時並有△世界著名
登臺獻藝
時間 下午二時半 五時半 九時一刻
價目（日）八角 一元 一元半（夜）一元 一元半 二元

中央大戲院

在雲南路大馬路口 電話中央七五七一
（日戲價目）（樓下）正廳五角（樓上）樓廳六角 包廂八角
（夜戲價目）（樓下）正廳六角（樓上）樓廳八角 包廂一元
（每日開映日戲）（日戲三點鐘起）夜戲七點及九點半連映兩次
大中華百合影片公司出品
破天荒國產滑稽片
小說家朱瘦菊君導演
呆中福
全劇九大本

◉演員表◉
邢哈哈 王悲兒
王彩雲 楊寶成
凌無私 王玉貞
謝雲卿 張雪鳴
汪摩陀 龔一舟

朱君瘦菊以小說名海內其所作歇浦潮說部幾於家弦戶誦蓋不僅嘻笑怒罵盡成文章已也自瘦菊投筆從事電影以來喜人眼福亦因之損失不勝（呆中福）一劇爲朱君最近導演之作以名小說家而作名導演其噱笑怒罵盡成文章信手拈來俯拾即是當有非係係餘子所能及者向之從放紙鐵研者今乃可於銀幕上得之叉書人之莫大眼福爲日前此片在本院試映掌聲價動屋字爲震散場觀客成作笑醫向人其價值可以想見今定明日（十八號）在本院連映五天愛觀電影者不可不來愛閱朱君小說者尤不可不來賞鑒此饒有小說風味之影戲也

代售呆中福特刊每册二角

特別贈品 本院爲優待顧客起見自今日起凡至本院購優待廉價券一本計洋五元者敬贈快活林糖果大菜公司九折定期優待券一紙此券可用二月至六月底爲止

新中央戲院

北四川路海寧路口 電話北二二三二號
（日戲價目）（正廳三角 樓廳五角 包廂七角）夜戲四角 六角 八角
（每日開映日戲）（日戲三點鐘起）夜戲七點及九點連映兩次
祗映今日一天了
全球歡迎滑稽大明星羅克空前巨作
（最能鼓勵青年之絕妙滑稽影片）
球大王
◀片內由電影著作家潘毅華先生撰述華文說明▶

羅人開擠叫 看作尤生笑 一病又不心
克喜映滿 心了球其時 尤見立哈了
滑歡時 掌胸哈大多 羅能球刻哈 須
稽着 大聲不哈王 最克引大好 諸看
戲 戲呼響舒笑 青喜扮人王 叫君球
每館刮如暢 笑年開學笑 哈你要大
人逢必刮雷 新料學玩生 百哈笑開王

恩派亞戲院

法界霞飛路八仙橋 電話中央七〇六二
（日戲價目）（樓下）三等二角 頭等二角（樓上）樓廳四角 包廂六角
（夜戲價目）（樓下）二等三角 頭等四角（樓上）樓廳六角 包廂八角
（每日開映日戲）（日戲三點鐘起）夜戲七點及九點半連映二次
天津新星影片公司新出品
險姻緣
交際明星筱凌波女士主演

卡德影戲院

卡德路新閘路轉角 電話西二八七八號
（日戲價目）（樓下）正廳二角 特廳三角（樓上）樓廳四角
（夜戲價目）（樓下）正廳三角 特廳四角（樓上）樓廳五角
（每日開映日戲）（日戲三點鐘起）（夜戲七點及九點鐘）連映二次
颶心影片公司出品
怪醫生
活招牌 活動銀箱 三片一次映完

萬國大戲院

西藏德路莊源大口 電話北四九八五號
（日戲價目）（樓下）二角（樓上）三角（夜戲價目）（樓下）二角（樓上）四角
（每日開映日戲）（日戲三點鐘起）（夜戲七點及九點鐘）連映兩次
國光影片公司出品 楊小仲導演
母之心
楊太夫人主演

中華大戲院

在法租界三洋涇橋 電話中央九一一六
（日戲價目）（樓下）正廳二角（樓上）樓廳二角 包廂五角
（夜戲價目）（樓下）正廳二角（樓上）樓廳四角 包廂六角
（每日開映日戲）（日戲三點鐘起）（夜戲七點鐘及九點半）連映兩次
長城畫片公司出品 侯曜編劇 黎導演
偽君子
黃志倜 雷夏電 主演

中山大戲院

院址虹口四卡子橋 電話北二一二五三號
（日戲價目）（樓下）二角（樓上）三角（夜戲價目）（樓下）二角（樓上）四角
（每日開映日戲）（日戲三點起）（夜戲七點及九點連映兩次）
大中華百合影片公司出品 史東山導演
同居之愛
韓雲珍 王英之 主演

平安大戲院

在北四川路橫浜橋 路電車直達門口
（價目）（樓下三角）（樓上五角 七角）日夜一例
（每日開映日戲）日戲三點起夜戲七點及九點半連映兩次
明星影片公司出品 張石川導演
好男兒
朱飛 宣景琳 主演
夜戲暫停

飛隆特刊

林通題

編者小言

嵩生

本報發行汽車增刊。五年於茲矣。對於汽車新聞以及道路建築工程等等。莫不竭力宣傳。藉謀交通之發展。時間之經濟。是故問世以來。閱者異常讚美。惟於各經售汽車行尚未介紹於讀者。或有引爲憾事者。因此乃有經售汽車公司特刊之編印。俾讀者洞悉各公司之概況。以及各國汽車在我國銷售之情勢。藉作提倡自製汽車之先聲。不知者認爲提倡外貨。見亦左矣。人嘗譏國人絀於毅力。各種事業。均較他人爲弱。余獨以爲不然。以國人天賦之厚。苟能用之適當。未見偏後他人。以商業言。滬上之經營偉大商店者。頗不乏人。即就汽車一項而論。如能多創立汽車專科學校。造就汽車人材。他日國人精研汽車。舉起自製。則不獨能挽回利權。且可達發展交通之目的。今當飛隆特刊之編印。用誌數語。以示國人成功之道而已。

飛隆汽車行概況

飛隆汽車行。爲程君亭昌獨資創辦者也。現設總行及棧子間於愛多亞路六九四至六九六號大世界對面。專售新式亞爾斯摩皮汽車。(Oldsmobile)及各種舊車。幷出租汽車。代銷鄧祿普車胎。亞細亞汽油。與各式汽車用配件。營業最旺時。每月約十五萬元。以售車方面爲大宗。租車次之。而出租所得盈餘。每年亦可得二萬餘元。在愚園路二百號。爲飛隆汽車行製造部。凡製造及修理屬之。代裝各式車身。尤見精美。最近裝製魚形車身兩架。形式雄偉奇特。不久即可竣功。將來馳騁道上。增滬人眼福不少也。此廠佔地約六畝。工人二百餘。在靜安寺路西段有汽車棧房一所。專備租用停蓄汽車者。亦頗宏大。程君年僅三十九。爲人精明幹練。自任總經理。兼任工程上一切指導。副經理爲程君介弟元昌。亦年少英俊也。總行棧房及製造部三處職員及工人約四百餘人。而每月開支不及一萬元。以與規模相若之他汽車行比。不及三分之一。可見程君經營之精明。與自任之勞瘁矣。按飛隆汽車行之始創。遠在十五年前。當民元陰曆五月十二日。爾時行址在南京路貴州路口。即市政廳對面。資本三千元。乃由蕭君擔保向席周兩君以二分利息所貸得者。當初奮鬥之苦如此。幸創立時之機會甚佳。該時車租極昂。初以二百兩購入司蒂培克四隻汽缸新蓬車一輛。第一個月營業達一千元。即盈餘八百元。第一年終除償清債欵外。竟多購新車十四輛。自此營業日盛。原址不足用。乃於民國三年二月。遷至湖北路一百五十四號。除照常出租汽車外。並經售薩克生(Saxon)喬鄧(Jordon)牌汽車。民國九年。添設棧子間於靜安寺路一千七百八十七至一千七百八十九號張園附近。代售汽車種數更多。如愛而近四汽缸(Elgin)康門惠夫四汽缸(Commonwealth)阿潘生八汽缸(Apperson)克勞伊卡脫四汽缸(Crow-Elkhart)柏脫孫六汽缸(Patterson)台西佛來四汽缸(Dixie Flyer)各種汽車。民國十年。創立修理製造部於靜安寺對面一百七十四號。民國十一年。遷辣斐德路。迨民國十三年。始購地建屋於愚園路。即今址也。總行遷至愛多亞路。在民國十四年。最近復派奉天南市場之萬昌。漢口鑑菱路之寶亨爲代理處。此該行開創以來之略歷也。據程君稱。此十五年中。備嘗艱苦。最危難之一年。爲歐戰停止時。即民國七年。當時定車一百餘萬元。而匯率大漲。美金一元自華幣八角躍至二元四角。當時多方支持。尚損失二十餘萬。可知事業成就之不易。年來程君鑒於汽車界之無聯絡無團體。乃組織汽車同業公會及汽車運輸公會。復鑒於國內汽車人才之缺乏。各路長途汽車公司之不能獲大利。毅然開辦上海汽車專科學校。將來此校設立二年畢業之一班。使學生各習製造汽車之一部分。集而成之。不難使國貨汽車從速實現也。

上海汽車專科學校

上海汽車專科學校。附設於愛多亞路飛隆汽車行。校長即該行主程君亭昌也。此校之設立。以造就汽車事業之人才爲宗旨。漸進而注力於國人自造汽車之一途。此種學校。在國外頗習見。但在我國。則此爲嚆矢矣。現先辦三個月畢業之一班。以應各方長途汽車公司之急需。第一期已自陰曆四月初一日開學。其教授次序。計第一個月修習簡易汽車機械學。第二個月實習各種汽車駕駛法。第三個月學習汽車之保護方法。與修理方法。即給予畢業證書。今第一期學生。共五十五人。以已分特別與普通兩班。特別班十三人。以已識中英文字者組之。普通班四十二人。以不識英文或不識中文者組之。故入學資格。並無一定限制。凡身體健全。而無殘疾者。均可造就也。

進行狀況　此校開學以來。已有一月餘。汽車機械學已修習完畢。其上課時間。爲每日下午五時至七時半。五時至六時。授英文課。專習汽車上各部英文名稱。及汽車事業所用簡單英語。英文路名等等。六時至七時半。則授汽車機械學。凡汽車上各部分之名稱位置功用構造與動作。均加以說明。並輔以實物之觀察。學生再有餘暇。則偕機匠裝拆機件。務使十分明瞭。則遇有障礙。易於覺察。授課時不用課本。完全使學生記憶或筆記。

開車實習　實習駕駛汽車之時間。爲每日清晨五時半至九時。備有卡特拉克八隻汽缸汽車二輛。盤愛克六隻汽缸汽車一輛。福特汽車一輛。每人每日實習開車十五分鐘。約行十餘里。先習把持凡而盤。待已能遵循路線進行。而不歪行時。再教以管理他項機關。所行道路。則先行直路。後及灣曲之路。由粗糙之路面至平滑之路面。復由僻靜之路。漸入交通繁盛之路。並倒車開法。現今實習之地段有二處。一在界林橋。一在龍華。沿途風景甚佳。而清晨空氣新鮮。不特身心愉快。而於衛生實大有裨益焉。

學校設備　此校專重實地練習。故備有拆去車身。機器完全顯出之汽車三輛。計四隻汽缸麥的司(Mathis)六隻汽缸密其而(Mitchell)八隻汽缸史克力步史(Scrips-Booth)福特各一輛。另有兩隻汽缸史惠夫(Swift)汽車引擎一架。四隻汽缸引擎一架。其他另星機件。亦收羅陳列。極便觀察。教室二間。一可容八十人。一可容三十人。現在學生五十五人。故坐位甚舒暢。惟校址在租界中區。雖可便利學生往來。而不能得充足之工作室。但將來擬至滬西愚園路飛隆車行製造部。該處地方寬大。且見習機會極多也。

教員　國內熟悉汽車之智識階級人才甚少。但此校聘任者。皆一時之選。如唐君觀翼。爲留學英國之汽車工程師。曾任本埠龍飛汽車行工程師。丁君祖澤。則在本

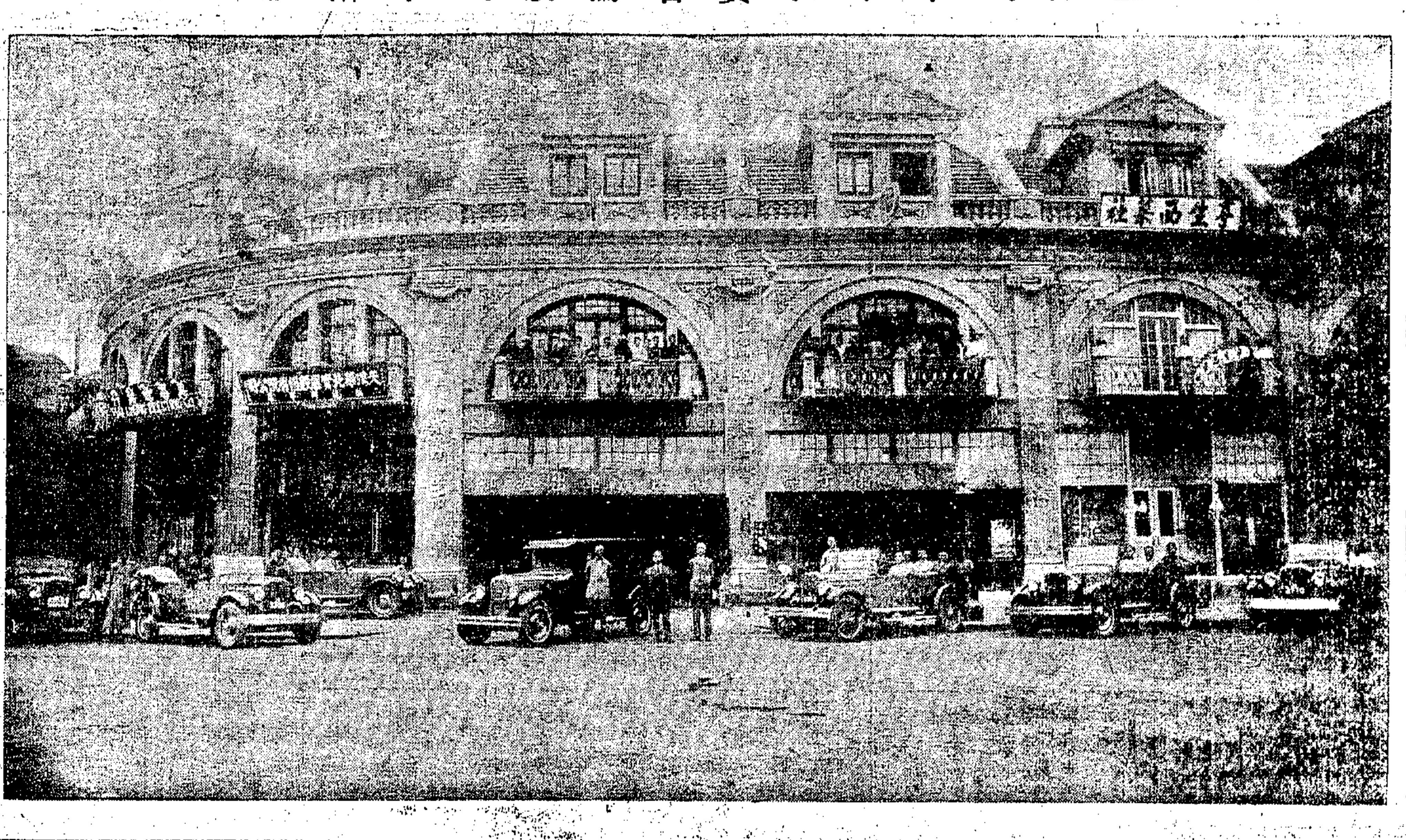

上海汽車學校實習駕駛汽車攝影

列著述汽車機械文字甚多。鄭君榮爲中華工業專門學校汽車專科人材。教務主任則爲江南學校校長張君嘉壽。

學生　學生來自本外埠者。各佔半數。本埠多半爲有職業者。但以上課時間。均與職務無妨。外埠則河南。紹興。杭州。廣東。南通。如皋。清江。揚州。皆有。且多係各外埠長途汽車公司派來學習者。蓋內地雖能到上海雇用駕駛人。而修理及管理。皆須專門人才也。

學費與膳宿　學費甚低。三個月僅五十元。據該校計算之後。每生須學校賠貼至少二十元。蓋實習開車之際。機器材料之損失頗重也。膳宿則每人每月十元。宿舍每人一小間。若按中區租界房金分派。則無再較廉者矣。據捐助光華大學基地之王省三先生參觀後。亦稱設備太費。可見一斑也。

職業介紹　學生畢業之後。按能力之高低。設法介紹至各處長途汽車公司任職。現已得各處要求。但必俟三月畢業之後。始能分派云。

擴充計劃　年來汽車事業之發達。一日千里。各埠長途汽車公司之紛立。亦如風起雲湧。惟國內汽車專門人才甚爲缺乏。故此校爲應需要起見。除三月班繼續招生外。自本年秋季始。擬立二年畢業之專科。正在組織之中。據稱此科上午授課。下午工作。廢止暑假。使學習之期間。得以縮短。且擇成績最優者。資送美國。以謀深造云。

飛隆經售亞爾斯摩皮汽車之優點

亞爾斯摩皮汽車。爲美國最流行之一種。誠以其具有三大優點故也。所謂三大優點者維何。一車子式樣美麗。二工作精良。三價目便宜。因此美國在最近之八個月中。此項汽車之銷數。較以前增多一半。本埠經理者。爲飛隆汽車行。該行以十五年來歷售十餘種汽車之經驗。知此種汽車之優良。故屏除他種汽車。而僅售亞爾斯摩皮汽車。此車自去年七月至今。已售去一百七十餘輛。據此以觀。亞爾斯摩皮汽車。實能得本埠人士之歡迎也。

愚園路製造及油漆修理部前門攝影

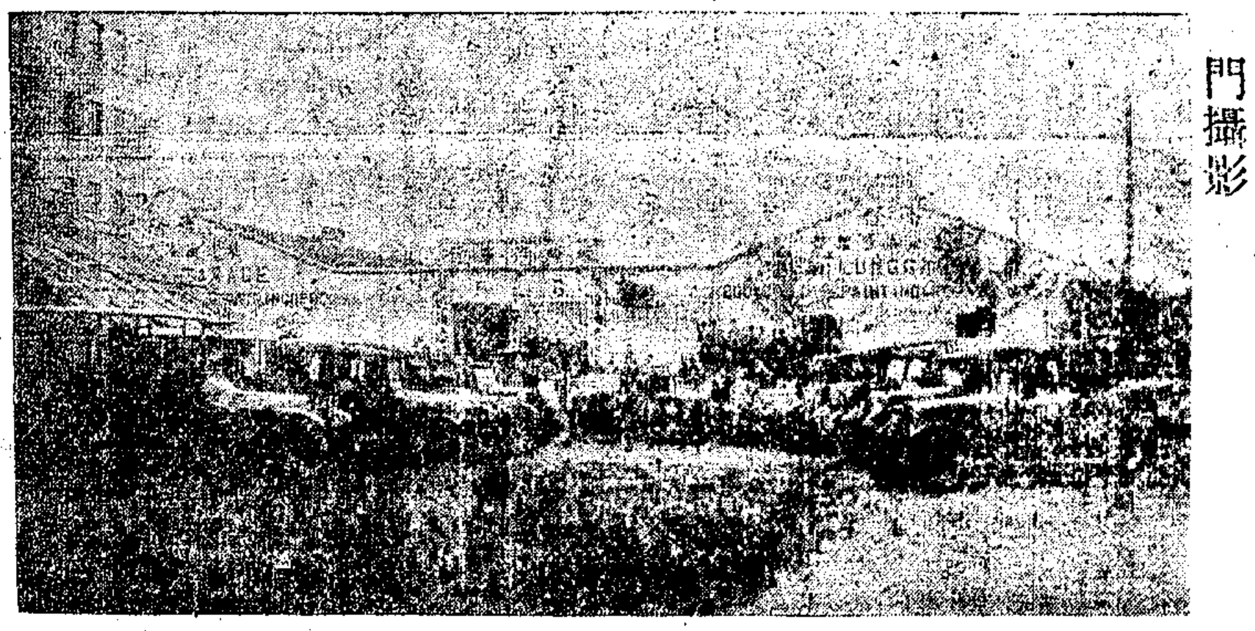

新式亞爾斯摩皮汽車之車身。爲世界聞名之斐許廠製造。該廠所用木料與鋼料。皆屬上選。接筍極堅固。若與全鋼質車身比較。則此種鋼木合製者。其强固實過之。且冬令和暖。夏日不透暑熱也。車身油漆。有上下兩色。上部色深。下部色淺。調和觀者視線。美觀艷麗。猶其餘事。且斐許廠每年所製車身達五十萬個。故能達物美價廉之目的。且該廠鄰近亞爾斯摩皮汽車廠。一方既省運費。他方又易受廠員監督。使工作益良云。至於機器之精良。最著者引擎力大。而行動寂靜。蓋因應用鍊條拖帶之故。無齒輪互相撞擊之響音也。其化汽機(即卡步來脫)爲卡德牌子。化汽靈敏。能增加車行速度不少。且吃排桿加長。可使駕者無僨

靜安寺路汽車車房圖

就之苦。克拉子與脚閘車甚寬。雖未成年人或婦女。皆可運用自如。本埠所售之車。特將凡而盤設於右側。以合本埠轉向之便利。凡機器活動部分。必須時常加油。然賴人力爲之。每多疏忽。今亞爾斯摩皮汽車。係採用機力加油法。故油質遍到。絕無走熱或磨蝕之虞。引擎有六隻汽缸十八匹半馬力。拖力大而不震。爲他種汽車所不及。亞爾斯摩皮汽車。分蓬車。兩門轎車。四門轎車三種。轎車之擋風玻璃。爲一整大塊。無阻礙乘者視線之弊。並附有照後鏡汽油表自動拭窗機等等。至於車價之廉。凡六汽缸之汽車。無與倫比。蓬車約二千餘兩。轎車約三千兩左右。惜因原價爲美金。時有漲落。不能示其最確定之數。然相差決不甚大。可爲保證者也。

飛隆汽車行總經理程亭昌君

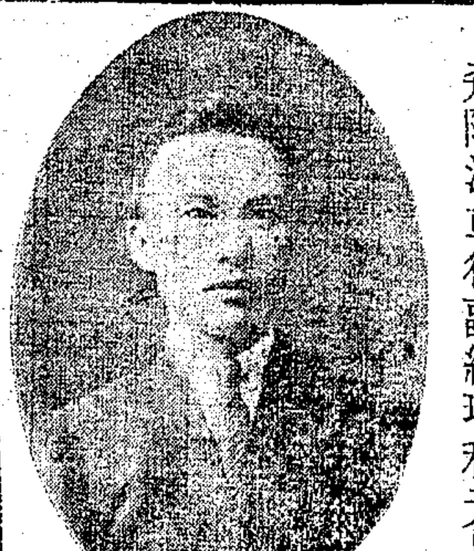

飛隆汽車行副經理程元昌君

汽車專科學校教務主任張嘉壽君

汽車專科學校教授丁祖澤君

本廠兼做過電修理及沽電池零件

本廠係留美電池專家所組織精製各種蓄電池專供汽車無綫電話電燈等等之用電力雄厚價格低廉沽出之後包用一年愛國諸君請認

譚泮 商標

上海務合路

譚泮蓄電池公司

電話中央八三五七

美國發施登橡皮車胎

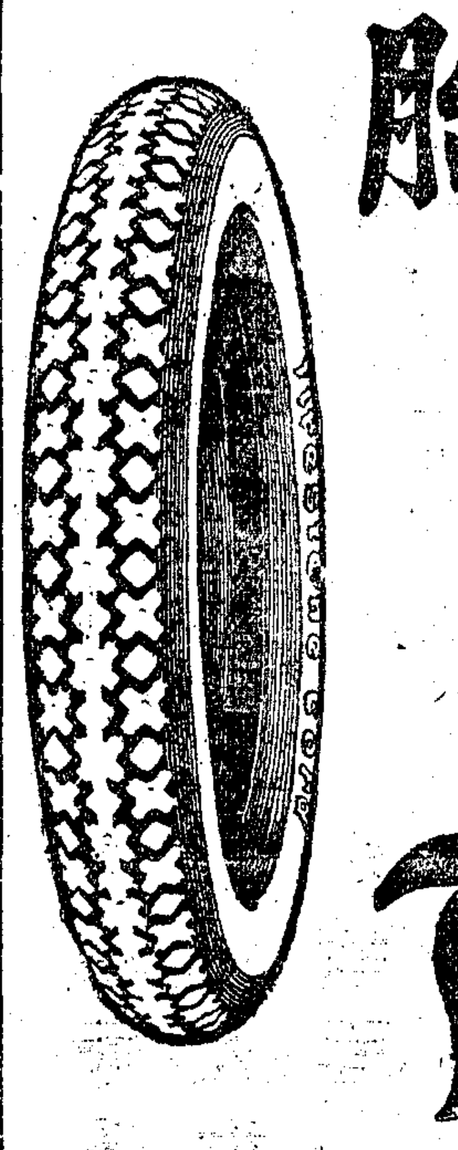

發施登車胎環球著名早經用者公認此種車胎特別堅固經久耐用行駛尤覺安穩輕便省費堪稱獨一大小車胎一律皆能包用並出保單以守信用如蒙賜顧無任歡迎

上海香港路九號（中國青年會北隔壁）

發施登橡皮有限公司

電話中六〇〇五

Firestone

法國求利三輪送貨脚車

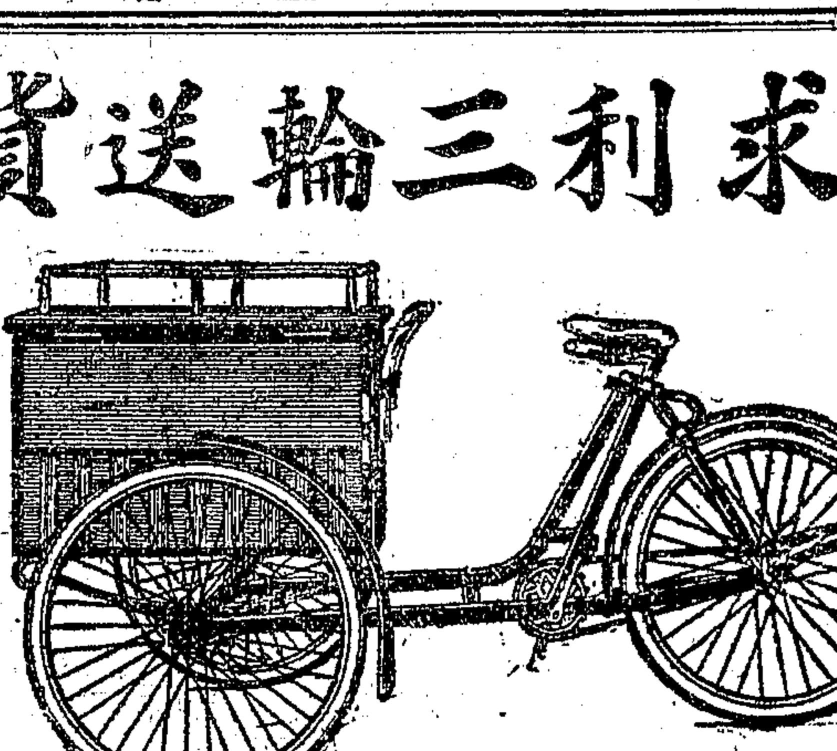

貴處感受送貨上不便乎

快購求利三輪送貨脚車

利益極大　價格便宜　質料精良　無庸費用　狹小道路　亦能通達　比較卡車　便利省費　已備公司　均極滿意

貴處試辦一輛保證稱心

電話中央一五一八

南京路P三四四至六號　上海同昌車行

分行　南京　漢口

專論

汽車鋼鐵部份鍍鎳之研究

周易

據歐美標準總局研究之結果。宣稱凡汽車鋼鐵部份之表面。鍍鎳之最低厚度。不得少於千分之一英吋。否則決不能堅固耐用。其所持理由。述之於后。

普通車身。所鍍鎳層。屢經試用。僉謂對於保護鋼鐵腐蝕問題。不甚滿意。標準局有鑒於斯。乃銳意改良。力事研究。費數載光陰。始證實鎳層効力薄弱之原因。由於帶有微空所致。雖經任何精密之手續。仍不能使微空滅跡。有鑒於上述之困難。乃不得不求其次。於試鍍時。使鎳層較平時增厚幾許。則其保護鋼鐵腐蝕效力增強。必能大有可觀也。

談汽車用之蓄電池

履冰

汽車用之蓄電池。有用以燃燈者。有用以開駛者。前者供給均勻之電流。Steady Current 後者則供衝動之電流。Rush Current 因作用上之不同。構造上遂不無略異。普通汽車配一蓄電池。以內部地位關係。致蓄電池之形式。亦不能一律。至選擇方法。有用電表以測驗極板間之電壓者。但能略知其大概情形。至精密之辨別。一時頗不易易。惟裝用既久。自可判其優劣之點矣。

蓄電池之壽命。雖關係於製造方面。然維持方面。亦不可忽。每有因汽車夫之不慎。致蓄電池時生弊病。修理費用。隨以增加。殊非經濟之道。注意諸點。茲約舉之。

㈠蓄電池不宜蒸發太過。故炎暑停車。應擇陰涼之處安放。即不得已停於烈日之下。亦不宜過久。

㈡蓄電池上接端。不可任其水液淋漓。致成漏電短絡 Short Circuit 等弊病 宜用乾布拭清。

㈢蓄電池內之硫酸液。須浸覆極板。如發見液少時。即宜加入。

㈣加入之水須純潔而經蒸溜者。否則難免內含他質。發生成極作用。Local Action 因促電池之壽命。

㈤硫酸液宜常用表試驗其比重。藉可知充電放電之程度。並不得超過其限制。

在十年前汽車用之蓄電池。每具須售銀七十兩左右。近年舶來品之價。逐漸退減。現在降至三十五兩至四十兩之間。其原因中國自製者日多。其耐用之程度。較諸源自國外者不相上下。而定價爲廉。每具祇三十五元至四十元而已。其在上海製造者。有中國譚泮勝船等數家。其中尤以中國蓄電池廠開設最早。製造廠在閘北寶興路。營業公司在北西藏路。主人胡君國光。研究進行。已歷十六年之久。曾以創造電汽車有聞於時。[illegible]原料亦多採自國產。苦心經營。經久不懈。其毅力殊足稱焉。

譯聞

美國新發明之各種汽車

憶晴

美國汽車事業之發達。吾人固早已知之。毋庸贅述矣。最近有新發明之各種汽車出現。爰詳述於下。以告讀者。

㈠陸地飛行汽車 陸地飛行汽車。係司門雷克機器廠機師麥羅司(Marruse)氏所發明。車身尖形似橄欖。取其前進時減受空氣阻力。車內可坐二人。車前有一大圈。圈內具一十字形旋板。轉動生風。使車前進。帶動此旋板者。爲一尋常哈來式印地恩兩汽缸。六四馬力之機器。旋板直接裝置於其上。使旋板能得機器之全力。此種機器布置法。靈便異常。價甚低廉。汽油又省。開動此機時。祇須用一皮帶。緊縛於地軸上之小皮帶盤上而抽之。地

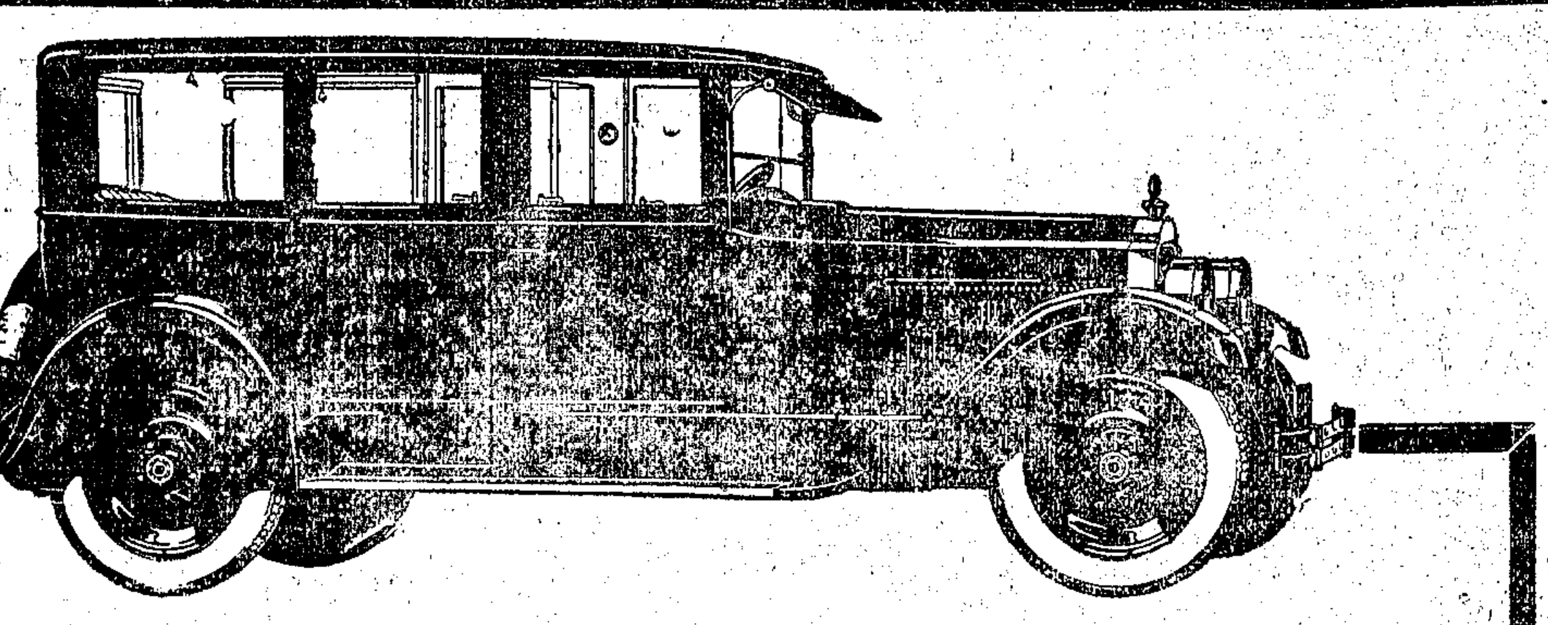

Packard

購者滿意

駕駛泊卡汽車者。咸覺異常愉快。十分滿意。泊卡汽車之試驗與批評。購者均能立刻決斷。因其精優出衆。一無疑義故也。至於泊卡之安適美觀特點。在國外國內。均已證實。且經久適用。費用較省。尤非任何種車輛所可同日而語。泊卡車去年銷數。竟一倍於一九二四年。購者十分滿意。於此可見。按於十二個月內而有如斯成績。試問其餘車輛能之乎。敬請選購。無任歡迎。

樣子間 愛多亞路四川路角 電話中一七三八 一七三九

馬迪汽車公司

修理站 蒲石路第二六〇號 電話西四二〇〇號

現貨 雪佛來卡車 又到

本行經理之美國雪佛來一噸載運卡車其堅固耐用燃油極省且無需時時修理最適用於長途汽車事業早爲 各界所嘉譽 毋待贅述茲二批現貨已到售價較前尤廉以副採辦諸君之雅意陳列樣子部歡迎 各界參觀此佈

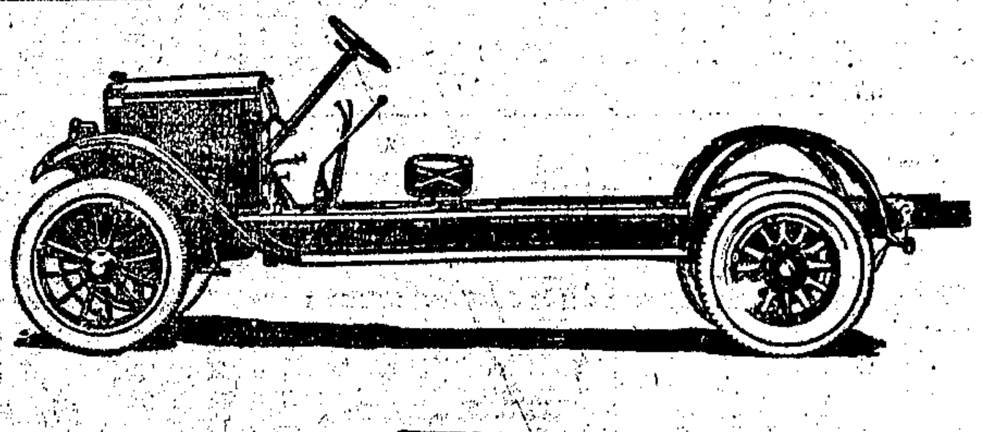

1-TON CHEVROLET TRUCK

南洋汽車五金總行啓

電話 中央一千五百五十四號 中央九千六百四十四號

樣子部 上海愛多亞路二百零二至二百零六號

材料部 上海愛多亞路一〇四六至一〇四八號

製造廠 上海閘北中興路

分行 南通長橋西馬路中合興橡皮公司 杭州經理潘寶泉君

新式亞爾斯摩皮汽車

新式六隻汽缸

十八匹半馬力

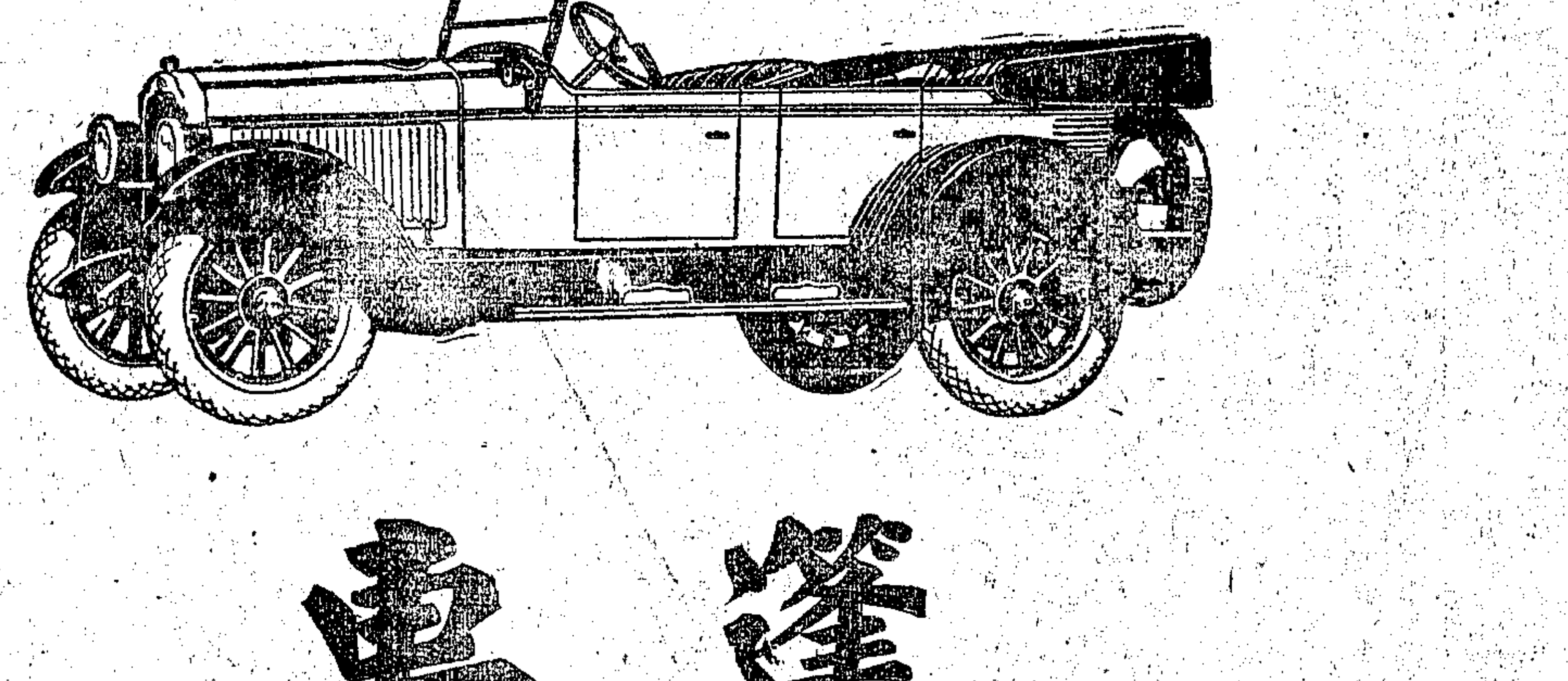

轎車 蓬車

式樣美麗 工作精良 價值便宜

本行自經售美國亞爾斯摩皮汽車以來未及半年已售出一百七十餘輛極得各界人士贊許蓋此種汽車不特有上列三大優點且極便駕駛汽油極省每加侖可走六十餘里頂快每小時行二百里最近又運到大批現貨計四門轎車 兩門五座轎車 兩門三座轎車 蓬車 跑車五種請臨參觀試乘當極誠招待

上海愛多亞路大世界對面

飛隆汽車行啓

電話中央四千一百三十三號

製造及修理部 愚園路二百號 電話西四一六一

軸即自轉而機亦自動矣。機行稍捷。旋板之轉數亦稍多。至足以拉動此車爲止。於是加足汽油。放大機力。則此車能於一點鐘內。行三十至四十英里之多。共重二百五十基羅格來姆。每百英里。祇用二加侖汽油。故歐美人士。多樂購用之。

㈡兩點形式汽車　兩點形汽車。係鄧佛(Denver)地方倫潑婁(Lenperue)氏所發明。車身作細直形。與天空落下之雨點相似。藉以減少行駛時之空氣抗力。車輪上之擋泥版。亦係平面。如飛機之翼。下面裝薄鐵版之平底。皆所以減少空氣之反抗力也。馬達與轉送機。直接裝在後幅之上。如此可不用推進軸與自在關節。即成爲一簡單有力之機械。共有汽缸三對。列作Y形。其一對直立於中間。放熱器在馬達之後。係用扇以冷却之。該車後部與常車無異。其前部甚似氣船之車。司機之座在焉。車之下部。乃一堅鋼之船形架。此等形式之汽車。雖祇九匹馬力。因少空氣之抗力。故於紐約比賽時。每小時行至五十五英里云。

㈢三輪轉運汽車　三輪轉運汽車。亦係鄧佛倫潑婁氏所發明。長八英尺。闊僅三尺。有八匹馬力及汽缸兩只。形如v字。車前有圓錐形像皮面之齒合子一。由旋轉器達於兩輪之連齒機箱。由連齒機箱再達於前部輪盤而旋轉。并有一鏈條以達於後部之輪盤。使其旋轉。三輪均有互連之輪流。當開駛時。係用前推之機器。此機裝於車之一旁。與機器腳踏車彷彿。行力甚速。每一點鐘。其最速度。能行十英里。約合中國三十里。此項車輛。最適宜行於山道及狹路。以其像皮胎質堅而厚。不易破裂。且壓力又輕。可用之經年。尚不破云。

㈣房屋式之汽車　房屋式之汽車。係麥克哥克(Meccook)航空機械廠機師門迪

農商部特許專利　交通部褒獎

國貨電池

本廠胡國光先生創製各種乾電瓶以及蓄電池曆時已十有六年以十六年經驗所得加以工作手續之周到選配原料之縝密故所出汽車用各種蓄電池　暨無線電話用甲種電池與乙組電池莫不精良可靠無美不臻迭經　農商部審查交通部考驗均屬及格蒙獎專利執照及獎狀獎章等各在案　現更專心致志精益求精凡售出電池一律負責保用愛國諸君幸賜教焉

營業要目

無線電用22支　乙組電池
無線電用45　乙組電池
無線電用　各種蓄電池
汽車用　各種蓄電池
輪船電燈用　各種蓄電池
包車用　各種蓄電池
各種乾電瓶濕電瓶
各種煤精
各式充電機

中國蓄電池廠　上海北西藏路十四十五號　電話北一〇一九五

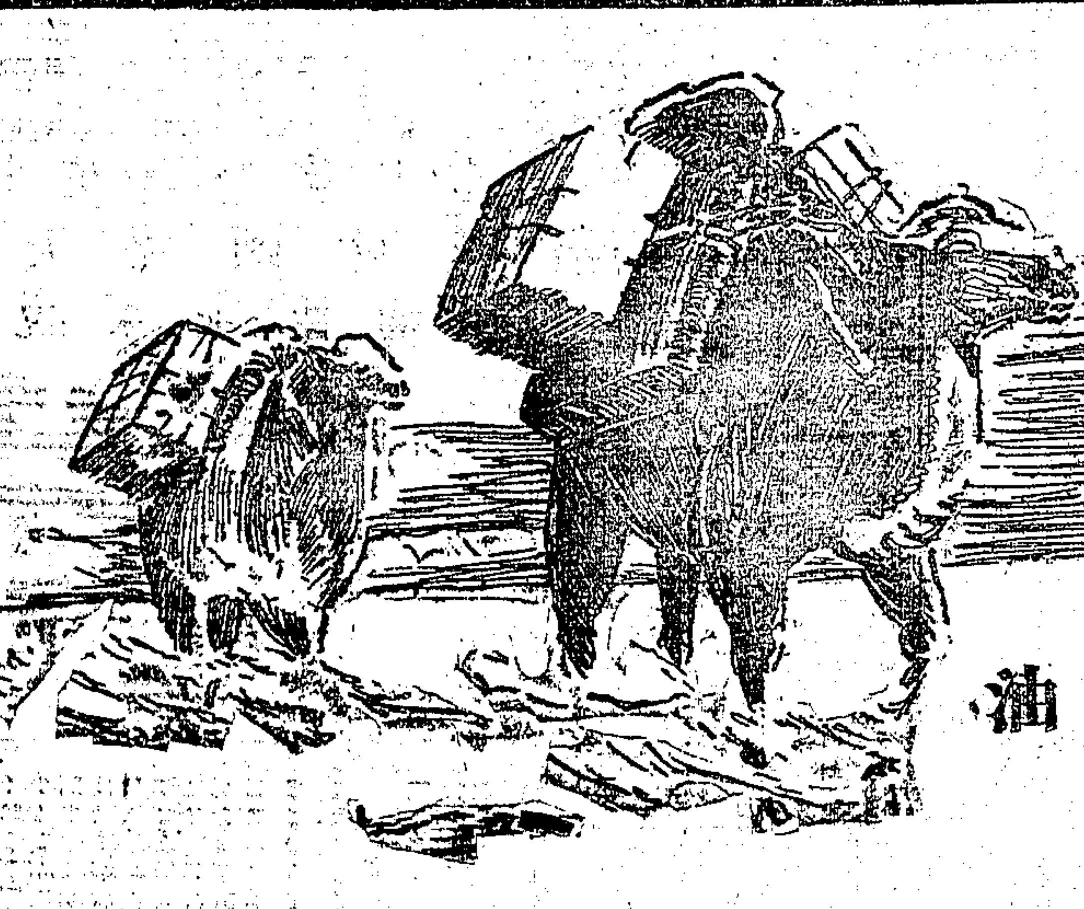

汽車牌汽油　與　戈壁沙漠

亞洲第三旅行隊。探險蒙古。克告成功者。當歸功於汽車運輸。蓋乘汽車旅行。故能足跡遍戈壁大沙漠。及其餘探險向未到過之處。

此次探險。係用汽車牌汽油及美孚油。稱便適用。極滿人意。文字讚美。言語形容。不足以盡之也。

旅行隊分乘汽車七輛。沙漠中行程達五千餘英里。氣候劇變。瞬息萬狀。然而各車汽缸中絕無煤灰。引擎接筍處。亦從未調裝。

即此以觀。靠司令與機器油質料之純潔。可無待言。再尤足多者。所用靠司令。雖爲駱駝裝運。輾轉數千里。且氣候不均。溫度自零度以下四十度。乃至零度以上九十度。而其燃燒點。絕無絲毫影響。蓋最後一加侖汽油。與最初裝車者。無少殊也。

至吾人以後當繼續採用汽車牌汽油。更無待言矣。

Roy Chapman Andrews

STANDARD OIL CO. OF NEW YORK

美孚行

G 1078

雪鐵龍爲市上最優之小汽車

經濟　耐用　優美　價廉　此四種特點他車無出其右

（五匹及十四匹馬力均有）

CITROËN

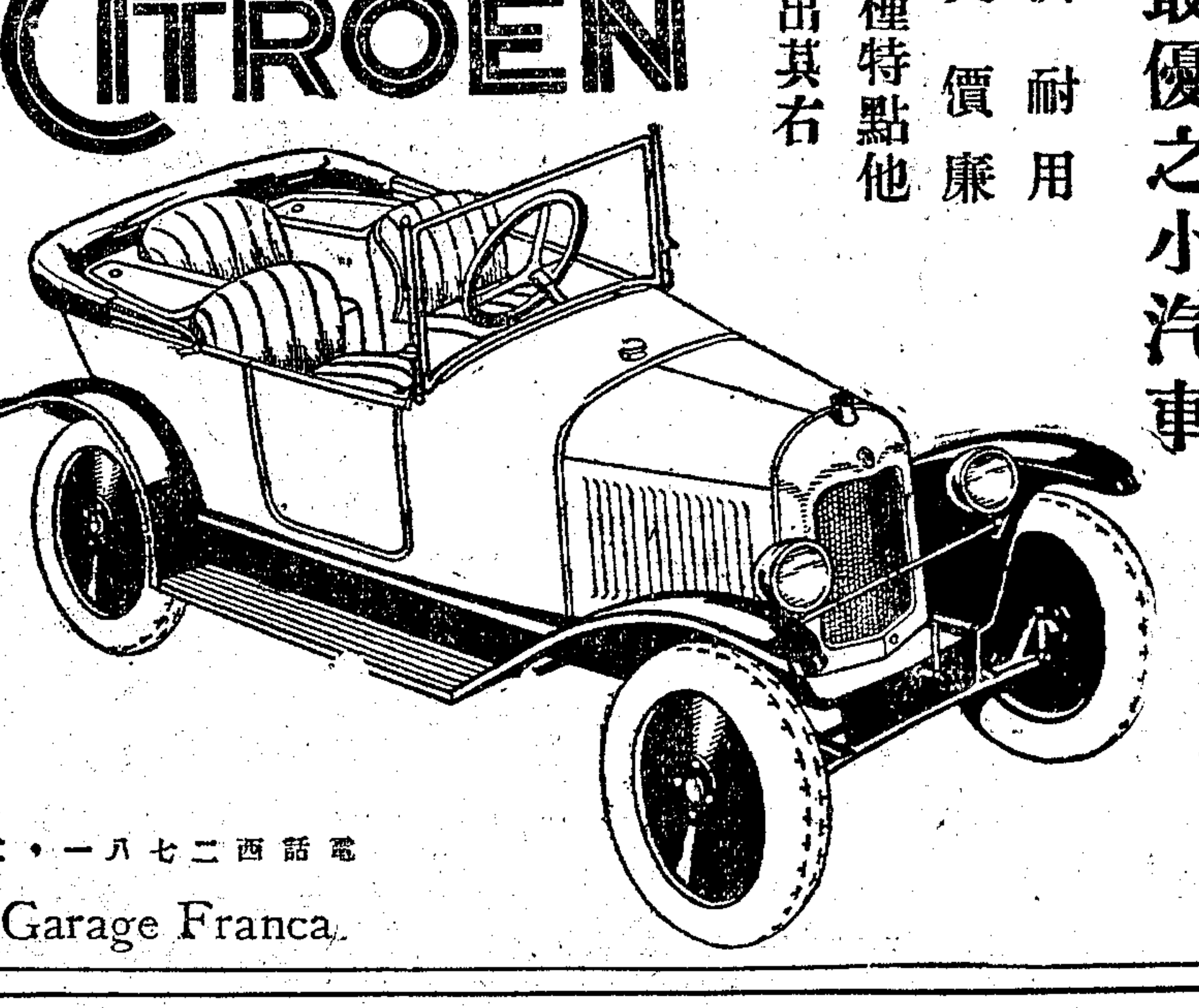

法大汽車行　中國總經理

霞飛路三五六號

電話西二七八一，二二九一

Grand Garage Franca

鄧祿普拷特胎

爲今日車胎中之巨擘

攷其所以然者。蓋以其品質精優可靠耳。

鄧祿普胎。始造於西曆一八八八年。爲車胎業中之鼻祖。開旅行界之新紀元。經驗獨多。是以品質特佳。

今則鄧祿普考特胎。暢銷於世界各處。以構造佳妙。故行程特遠。且經久用。而無微疵。普通車胎。逈不之及也。

用鄧祿普胎可保十分滿意

各汽車行均有出售

請用鄧祿普"MAXFLI"哥爾夫球網球

請用鄧祿普草地網球

世界著名　葛雷亨貨車

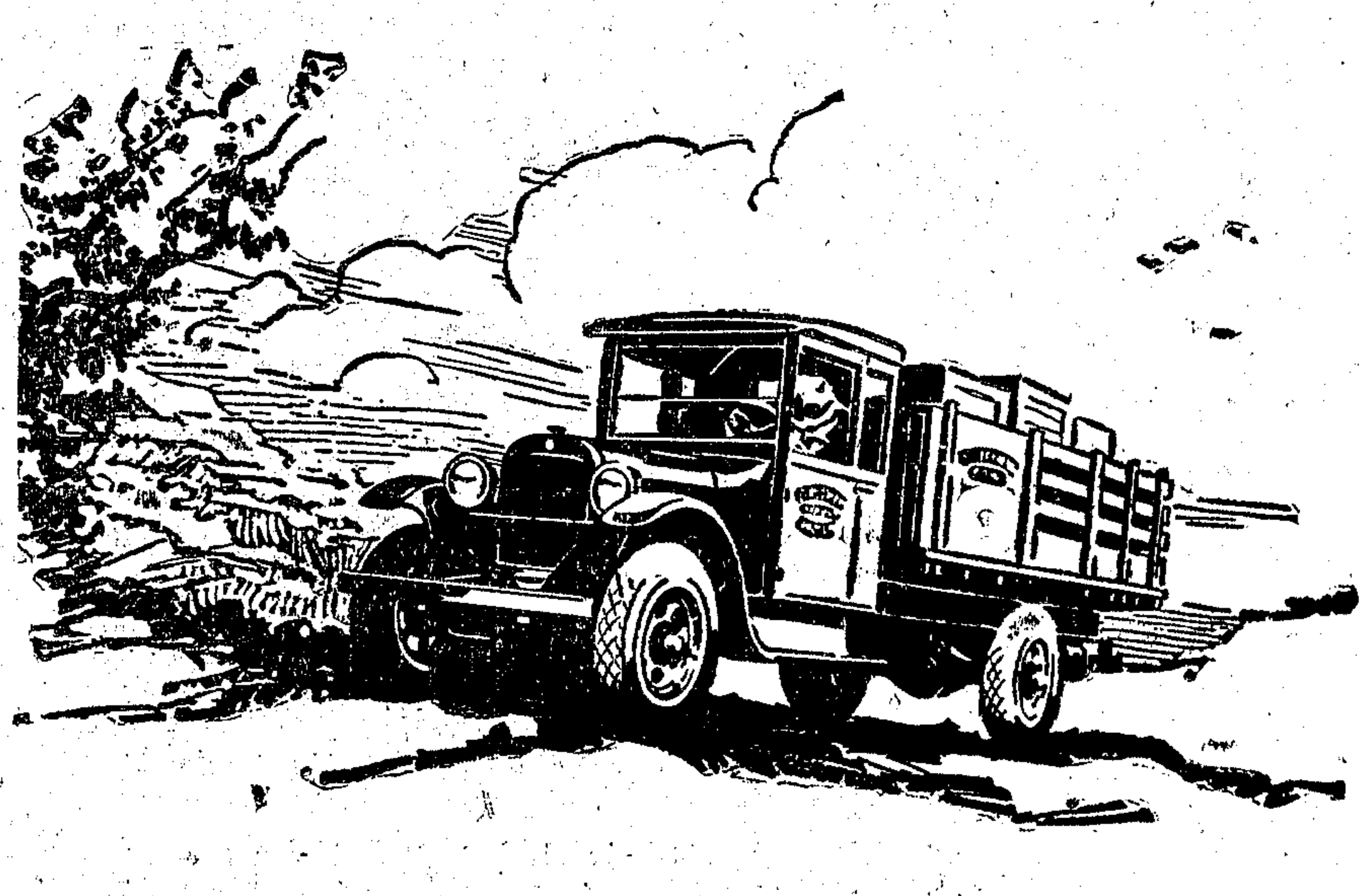

葛雷亨兄弟製造廠所出之貨車爲世界最堅固最耐久最能載重之貨車　機件俱係最好鋼鐵所製成故有上述之特點也

GRAHAM BROTHERS
Detroit, U.S.A.
A DIVISION OF DODGE BROTHERS, INC.

飛星汽車公司

上海靜安寺路一二五號

GRAHAM BROTHERS TRUCKS

SOLD BY DODGE BROTHERS DEALERS EVERYWHERE

安(Mondion)氏所發明。建築之材料。與平常造屋者相同。有房屋八間。起居室一。十二英尺四方。餐室一。十二英尺四方。廚房一。縱八英尺。橫五英尺。臥室一。縱十二英尺。橫八英尺。浴室一。縱五英尺。橫四英尺。會客室一。廁所一。整容室一。凡家庭間應用之物。咸備無缺。該屋擱於一汽車中段之二大鋼梗上之起重機上。如此則於行走時。可使之減少顛動力。汽車之形式與平常之運貨車然。惟輪之數爲十。前六後四。是屋冬暖夏涼。於人身頗爲適宜。惟價值至巨。其數約美金三千元云。

◉北美汽車競賽紀　翹霞

▲飛霞車迭獲錦標

近數年來。北美洲汽車事業。頗形發達。而尤以阿兒奇利。及都番斯兩處爲甚。蓋以現在道路良好。鐵路運輸轉覺不合。工商界人士深知汽車運輸之經濟合算。於是急起直追。競相採用汽車以從事於客貨之運輸焉。

如意大利汽車俱樂部之脫律百利組。組織都脫路。由都番斯直達脫律百利。全路長五百英里。計由都番斯。至蓋波斯。及由蓋波斯。至脫律百利。各爲二百五十英里。日前特舉行全路試車。每輛汽車所用燃料。概有一定限制。車上油箱。且加封鎖。并派專員分乘各車。以監督之。故此次試車。絕無通融餘地。其限制綦嚴也。試驗結果。一千五百CC級之錦標。爲五〇一飛霞車所奪得。第二名爲〇.M車。及至第三第四兩名則爲五〇二飛霞車。第五〇九飛霞車。第五名則爲雪鐵龍車。至超出一千五百CC級之各車比賽。前五名爲帝麥考君所駕蘭西亞車。李僥君所駕維蘭比林車。奇施君所駕地蘭琪車。帝麥地君所駕達萊車。及安佛楷脫君所駕之白利車。

意大利山路汽車競賽。於上月十三號舉行於達蘭地娜山。山路計長二又八英里。路程惡劣不堪。崎嶇曲折。駛車綦難。至當雨後。尤爲泥濘。不良於行。如此山路。洵爲試車優劣之絕佳地點。競賽結果。小車級錦標爲七匹馬力之五〇九飛霞車所奪得。繼其後者爲波谷車及斐姆車。另組競賽。第一爲五〇一飛霞車。第二爲〇.M.車。第三亦爲五〇一飛霞車。至於大車級。則安思爾圖車獲得第一。繼之者爲彼安琪車及帝雅圖車。

消息

◉三省汽車路之興修　海

皖南路一部將通車　皖南宣蕪廣長途汽車。宣蕪間之路線。業已測量竣工。宣城至灣沚段路工。亦早已修築完成。已於五月間通車。並備汽油船一艘。行駛於蕪湖至灣沚間。以爲貫澈交通。該路係屬另闢。不就原有官道建築。並經各縣官紳查無妨礙。惟原議路線自宣城起西至蕪湖商埠。東至廣德。現已經杭人錢文選等承築廣德泗縣之汽車路。該路終點。即改至廣德爲止。全路工程。初議先築土路。故祇集資本十萬元。茲以土路行車。多感困難。復經各股東議決。改築石子路。爲一勞永逸之計。增加股本總額三十六萬元。由上海揚子江建築公司承築。約在秋間。即可通車矣。

東濟路幹線將竣工　東昌至濟南東臨一帶。與直連接境。以軍事論之。視爲重要之區域。即平素一切實業上與教育上。均與各區相等。其交通則甚不便利。如津浦路直貫南北。膠濟路貫通東西。加以「烟濰」汽車路。東方旅客。可無行路難之嘆。更有黃河淸河兩道水路。斜貫全境。惟東臨區之水陸交通。頗不便利。故當局特令東省路政局。修築本區之各汽車路。現查「東昌」至「濟南」之汽車路。其幹線將竣工。平區及聊城境內之各汽車路。亦將告竣云。

張北路已動工興築　張北縣之汽車道。

他車所不及的

飛霞汽車

FIAT MODEL 503

THE CAR OF INTERNATIONAL REPUTATION

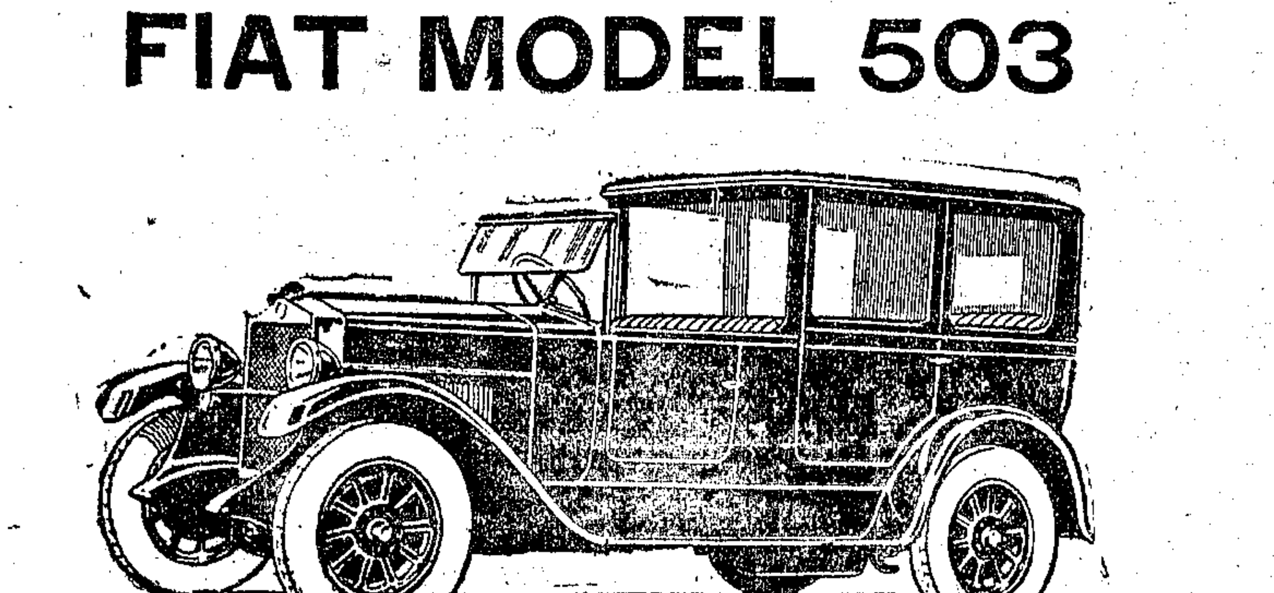

四輪均備有塞車　空汽車胎

十至十五匹馬力　四只汽缸

飛霞汽車最能耐用故用者謂非特質地優美且價亦値得內部之組織與外觀之美麗同樣佳妙車身之美則從未曾有四輪篷車駕駛便捷現有大批新車請速來行定購

分期付欵　悉聽尊便

樣子間　霞飛路二四二號　電話西四〇〇二號

修車間　辣斐德路過而西愛路角　電話西四七〇一號

中國總經理

大利汽車行

THE AUTO CASTLE

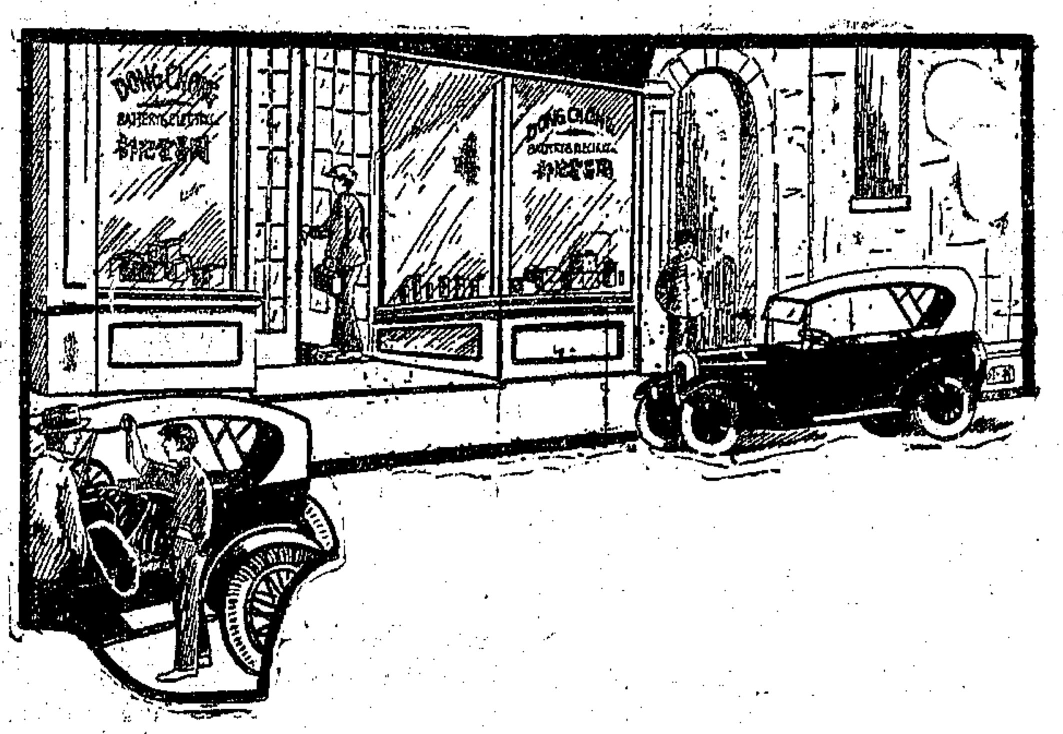

君欲節省電池費用乎？

請君時來敝部。常將電池施以測驗。功能減省無謂之修理費用。及使其壽命延長。於君大有裨益。不論爲常備牌或他種蓄電池。敝部皆予免費測驗。及加電水與淸理之。機會妙絕。幸勿失之。

同昌電池部　雲南路南京路口　電話中八二一七

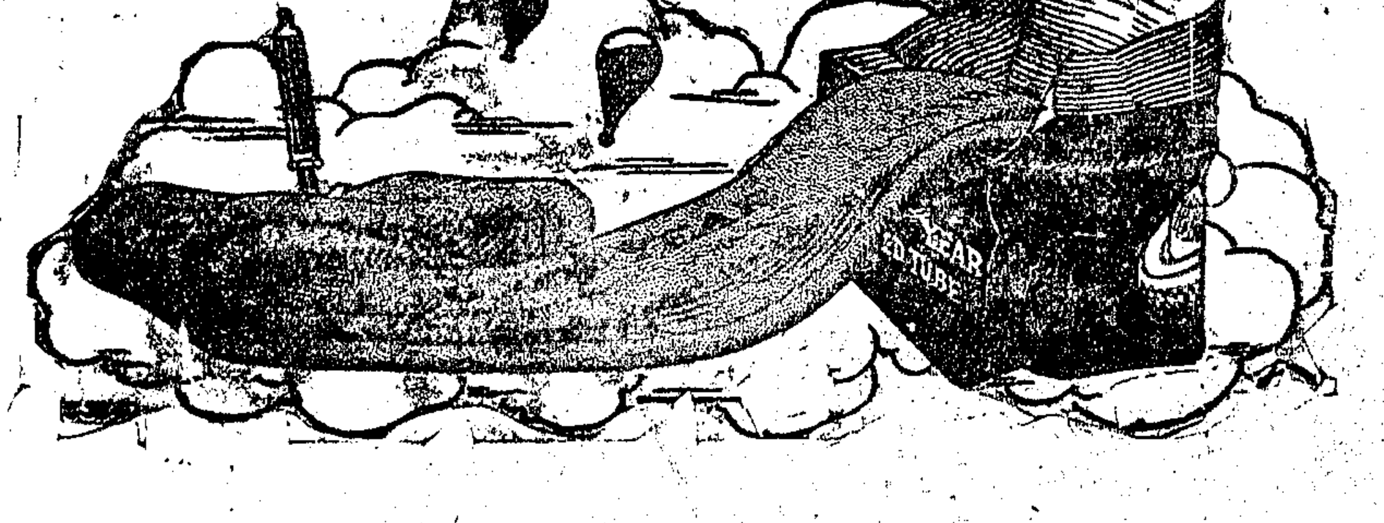

固特異裏胎

爲保護外胎之無上妙品

汽車家而能乘車舒適。車胎行程較遠。經濟合算。毫無煩難。必其輪胎內裝有固特異裏胎。方克能之。固特異裏胎。爲保護外胎之無上妙品。以能充實外胎。使之勻稱。雖過量屈曲壓榨。亦無虞也。

▲下次請用固特異空汽裏胎

經售處　上海派克路八十五號　福來橡皮公司　電話西二〇三九號

Next Time Buy

GOODYEAR

BALLOON INNER TUBES

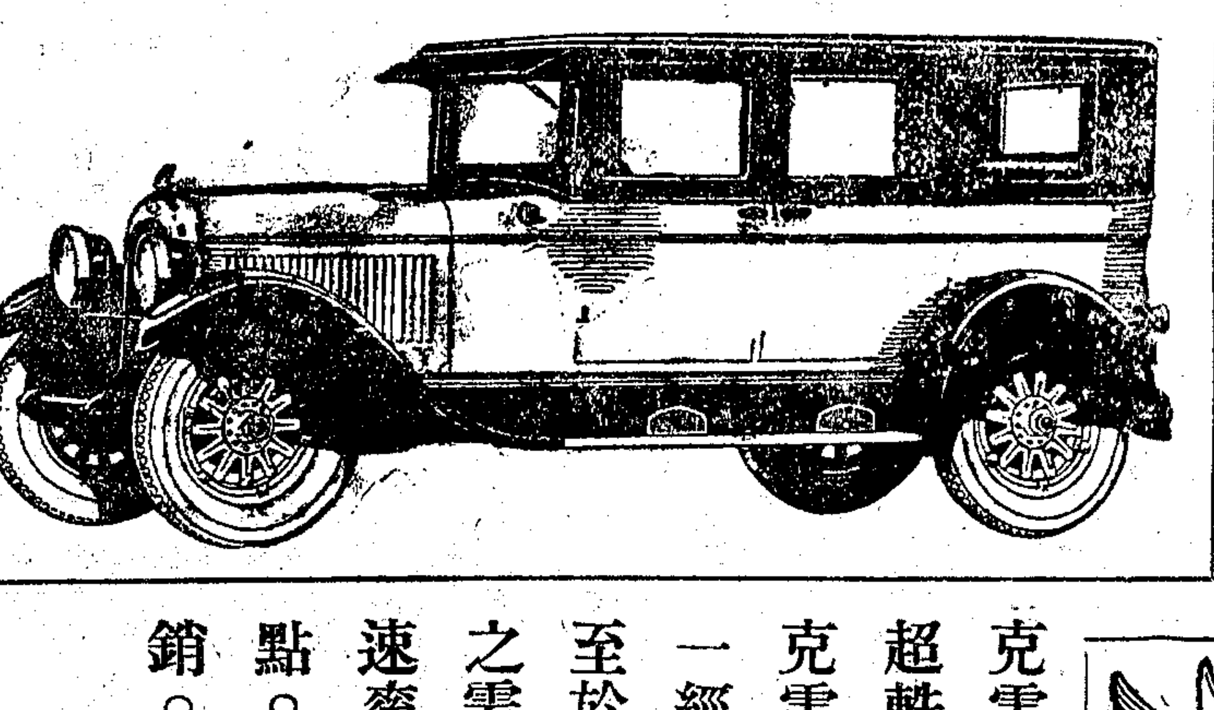

凡吾人有所供獻於世界而確能出類拔萃者。必爲人所嘉獎。此固毫無疑義。而在美國爲尤昭著。

克雷斯勒"70"汽車。甫於兩年前問世。而精優經用。超軼絕倫。業爲人所公認。非確有足多。曷克臻此。克雷斯勒汽車。以機件精良。形式美觀。駕駛便利。故一經乘坐之者。無不歡喜讚美而樂用也。至於車之高度。重量。大小。無不適合。故最適於目下之需要。而迥非普通車輛所可冀及。馬達面積。馬力。速率等咸極其宜。他如經久適用。乘坐舒適。等種種優點。尤難枚舉。此克雷斯勒車之所以出類拔萃。到處暢銷。確能令人十分滿意也。

馬迪汽車公司　上海愛多亞路四川路口

樣子間　愛多亞路四川路角　電話中一七三八至一七三九號

修理站　蒲石路第二六零號　電話西四二零零號

賣了還是服務

計分三綫。(一)爲「張多路」、由張家口起經「東北達及多倫」、(二)爲「張庫路」、由張家口起經「正北往庫倫」。(三)爲「張豐路」、由張家口起經該縣西北行繞「興和達豐鎮」。已於上年九月間興工修竣。今春冰融。各路已有損壞。前經縣署派員修築。惟現值夏初。雨水甚多。沿路低窪之地。難免不再沖毀。現該縣馮知事。爲整頓路政及交通起見。復於上月二十日。派員分頭察勘各路之情形。已於月底察勘事畢。於本月初興工修築。以利交通云。

◉一週間汽車肇禍紀 三原

日期	地址	汽車號碼	受傷人	傷勢	最後情形
十一日	河南路	某號	胡光廷	擠傷	
又	法租界愛多亞路	某號	張金良	腿足受傷	
又	北京路	某號	陳季塘	頸足受傷	車送仁濟醫院醫治
又	大馬路	某號	鄧心高	頭足受傷	車送仁濟醫院醫治
十三日	愛多亞路	某號	王廷秋	跌傷	送往仁濟醫院醫治
又	膠州路	西人某號	郭大松	頭部擠斷	
又	寶興路	某號	談世明之妻談氏	腿骨碾傷要害	當即身死
又	又	某號	殷振黄	腿骨受傷	送往濟生醫院醫治
十四日	南市萬聚碼頭	某號	王宗有之女銀喜子	跌傷頭部	送上海醫院醫治
又	戈登路	某號	許松壽夫婦及一女戚	皆受重傷	
又	民國路吉祥街口	某號	漆匠學徒名阿康	擠傷不省人事	送仁濟醫院醫治
又	南京路	某號	邵國林	腿足受傷	送仁濟醫院醫治
又	華德路	某號	唐阿興	碾傷脚背	送仁濟醫院醫治
十五日	寶山路	某號	孫杜氏	碾傷右脚	送往濟生醫院醫治

馬律斯汽車

MORRIS

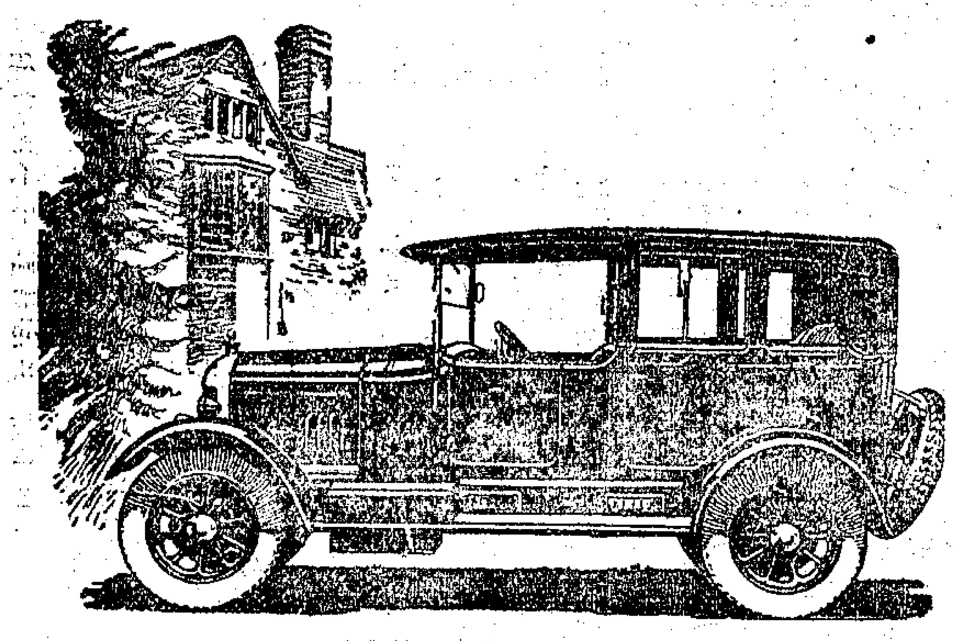

馬律斯車 引擎堅固 質料耐用 欵式新穎 裝置完美 車價低廉 費用節省 付欵便利

利喊(雷登)汽車公司 愛多亞路二十七號 電話中央四六二號

常備牌 汽車蓄電池

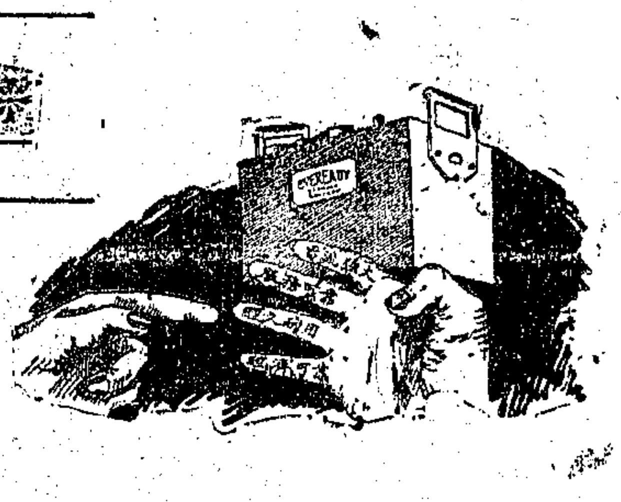

常備牌汽車蓄電池具有四大特色

一 電流強大 電力非常宏大開機得以迅速

二 服務可靠 縱至崎嶇之地服務仍極可靠

三 經久耐用 品質精良優越可耐久常之用

四 經濟合算 定價特別低廉功用比衆優良

同昌電池部 上海雲南路南京路口 電話中央八二一七號

EVEREADY STORAGE BATTERY

惠勒電池

紅印牌象皮蓄電池

經售世界最著名最耐用最優良之惠勒電池 各種俱齊價格公道

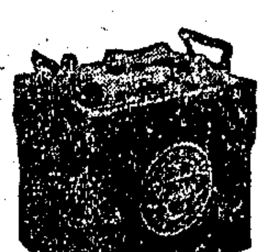

兼售無綫電話收音機

中國獨家經理 惠勒公司謹啟 西藏路八十二號(四馬路口) 蓄電部設南京路十二號

Willard STORAGE BATTERIES

泰昌車行

新又到 各種機器自行車

前曾屢次到過無如貨到即罄以致各顧客每抱向隅小行深引歉爪今特運到數種如(愛克賽而顯)及(鄭特)等各著名老牌機汽自行車如蒙光顧任從選擇其價格外克己聊報惠顧於萬一 愛多亞路一六六號 電話中央五九五〇

大興公司

一號雙飛每部五十六元 二號雙飛每部四十五元 三號雙飛每部洋卅九元 四號雙飛每部三十五元

德國脚踏車 批發

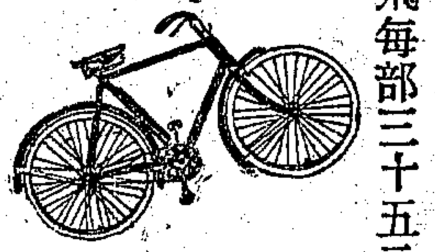

脚踏車上一應零件批發 上海虹口外白渡橋北首 蜜勒路頭上八五二號

司蒂倍克六汽缸車

四時均可適用

司蒂倍克六汽缸車。既有敞車之舒適。復有轎車之安全。安坐其中。無虞疾風暴雨之侵犯也。至於費用。且並不較昂於舊式車輛。僅費時三十秒鐘。即可裝卸篷事。蓋裝卸之便利。猶如室中捲放窗簾也。漆飾裝璜。備極麗都。駛車停車。安穩便捷。且根據皇家汽車俱樂部之評判。司蒂倍克六汽缸車。實世界大小重量相同各種車輛中之機力最充足者。請購乘之。君必歡喜讚嘆之不置。

即請移玉至經售處 參觀當信言之不謬

遠東總經理 上海靜安寺路三十六號

龍飛汽車公司

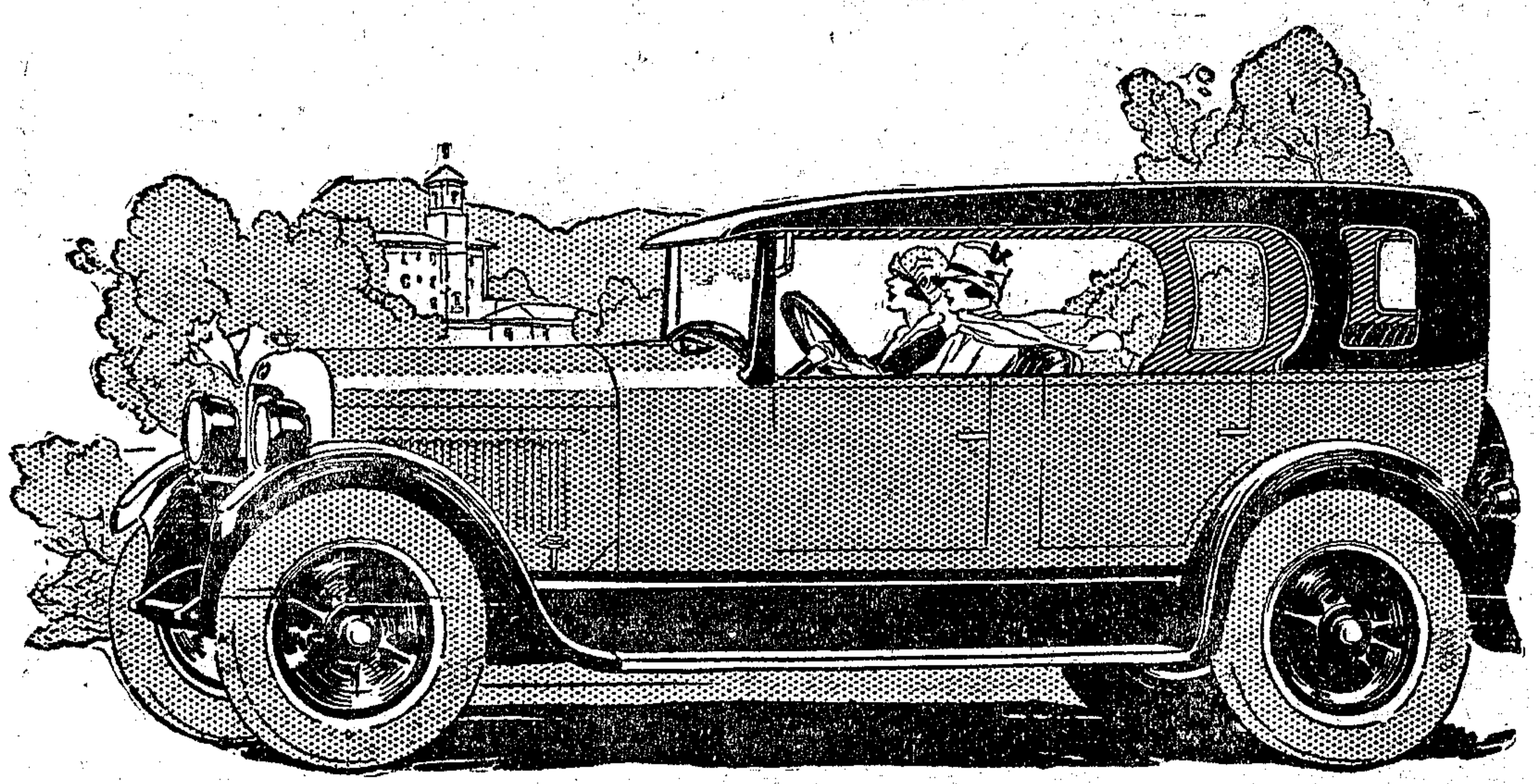

KB-594

STUDEBAKER

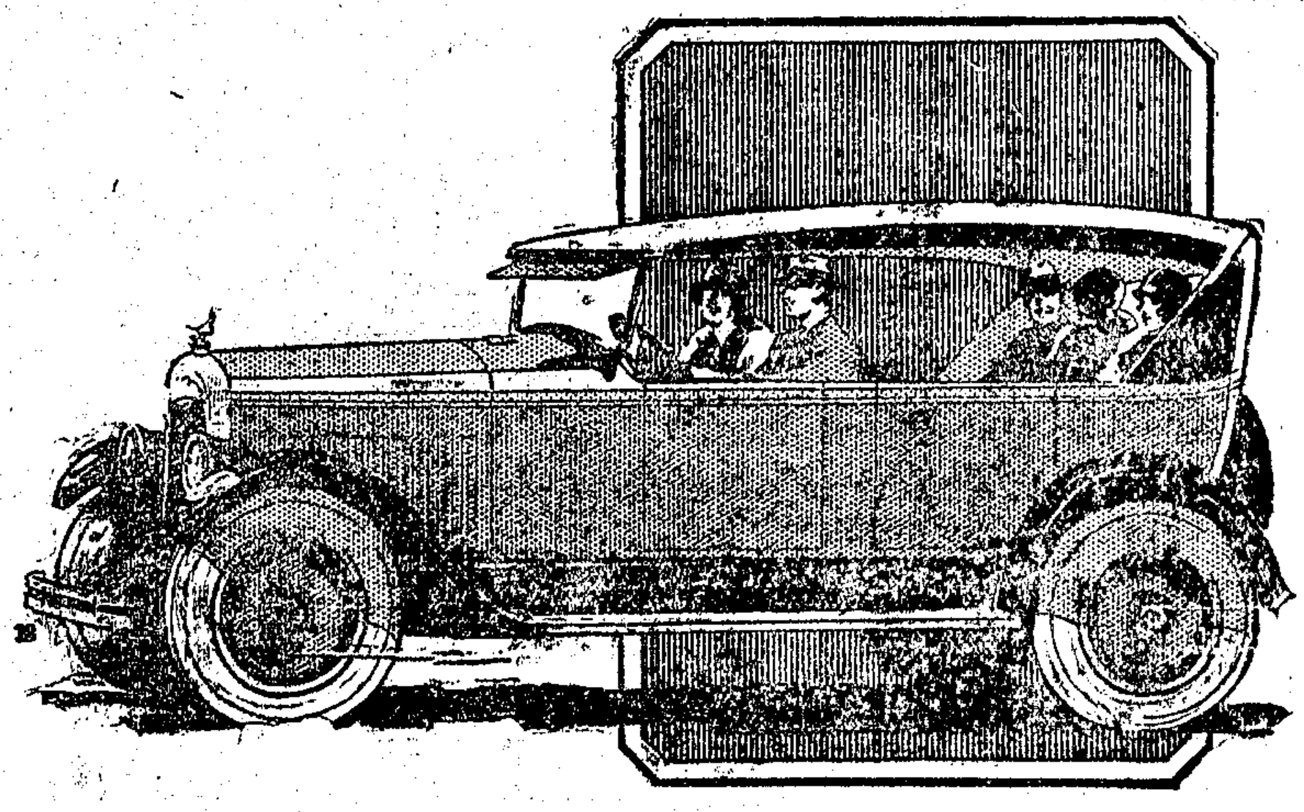

最經濟的

新出世裘惠得

六只汽缸汽車

構造精巧 機件堅固 價錢公道 汽油節省 車胎耐用 塞車便捷 坐位寬暢 駕駛輕便 轉灣便利 快慢自然

◉歡◉迎◉試◉車

不取分文

新車陳列樣子間 敬請駕臨參觀

怡大汽車公司

靜安寺路慕爾鳴路丁字一五一號 電話西二千四百三十二號